

หนังสือเรียนสาระการประกอบอาชีพ
รายวิชาช่องทางการเข้าสู่อาชีพ
(อช11001)

ระดับประถมศึกษา
(ฉบับปรับปรุง พ.ศ. 2560)

หลักสูตรการศึกษานอกระบบระดับการศึกษาขั้นพื้นฐาน
พุทธศักราช 2551



สำนักงานส่งเสริมการศึกษานอกระบบและการศึกษาตามอัธยาศัย
สำนักงานปลัดกระทรวงศึกษาธิการ
กระทรวงศึกษาธิการ

ห้ามจำหน่าย

หนังสือเรียนเล่มนี้จัดพิมพ์ด้วยเงินงบประมาณแผ่นดินเพื่อการศึกษาตลอดชีวิตสำหรับประชาชน
ลิขสิทธิ์เป็นของ สำนักงาน กศน. สำนักงานปลัดกระทรวงศึกษาธิการ

หนังสือเรียนสาระการประกอบอาชีพ
รายวิชาช่องทางการเข้าสู่อาชีพ (อช11001)
ระดับประถมศึกษา
ฉบับปรับปรุง พ.ศ. 2560

เอกสารทางวิชาการหมายเลข 24/2555

คำนำ

กระทรวงศึกษาธิการได้ประกาศใช้หลักสูตรการศึกษานอกระบบระดับการศึกษาขั้นพื้นฐาน พุทธศักราช 2551 เมื่อวันที่ 18 กันยายน พ.ศ.2551 แทนหลักเกณฑ์และวิธีการจัดการศึกษานอกโรงเรียน ตามหลักสูตรการศึกษานอกระบบระดับการศึกษาขั้นพื้นฐาน พุทธศักราช 2544 ซึ่งเป็นหลักสูตรที่พัฒนาขึ้นตามหลักปรัชญา และความเชื่อพื้นฐานในการจัดการศึกษานอกโรงเรียนที่มีกลุ่มเป้าหมายเป็นผู้ใหญ่มีการเรียนรู้และสั่งสม ความรู้ และประสบการณ์อย่างต่อเนื่อง

ในปีงบประมาณ 2554 กระทรวงศึกษาธิการได้กำหนดแผนยุทธศาสตร์ในการขับเคลื่อน นโยบายทางการศึกษาเพื่อเพิ่มศักยภาพและขีดความสามารถในการแข่งขันให้ประชาชนได้มีอาชีพที่ สามารถสร้างรายได้ที่มั่นคงและมั่นคง เป็นบุคลากรที่มีวินัย เปี่ยมไปด้วยคุณธรรมและจริยธรรม และมี จิตสำนึกรับผิดชอบต่อตนเองและผู้อื่น สำนักงาน กศน. จึงได้พิจารณาทบทวนหลักการ จุดหมาย มาตรฐาน ผลการเรียนรู้ที่คาดหวัง และเนื้อหาสาระ ทั้ง 5 กลุ่มสาระการเรียนรู้ ของหลักสูตรการศึกษานอกระบบระดับการศึกษาขั้นพื้นฐาน พุทธศักราช 2551 ให้มีความสอดคล้องตอบสนองนโยบาย กระทรวงศึกษาธิการ ซึ่งส่งผลให้ต้องปรับปรุงหนังสือเรียน โดยการเพิ่มและสอดแทรกเนื้อหาสาระ เกี่ยวกับอาชีพ คุณธรรม จริยธรรม และการเตรียมพร้อมเพื่อเข้าสู่ประชาคมอาเซียน ในรายวิชาที่มีความ เกี่ยวข้องสัมพันธ์กัน แต่ยังคงหลักการและวิธีการเดิมในการพัฒนาหนังสือที่ให้ผู้เรียนศึกษาค้นคว้าความรู้ด้วยตนเอง ปฏิบัติกิจกรรม ทำแบบฝึกหัดเพื่อทดสอบความรู้ความเข้าใจ มีการอภิปราย แลกเปลี่ยนเรียนรู้กับกลุ่ม หรือศึกษาเพิ่มเติมจากภูมิปัญญาท้องถิ่น แหล่งการเรียนรู้และสื่ออื่น

การปรับปรุงหนังสือเรียนในครั้งนี้ได้รับความร่วมมืออย่างดียิ่งจากผู้ทรงคุณวุฒิในแต่ละ สาขาวิชา และผู้เกี่ยวข้องในการจัดการเรียนการสอนที่ศึกษาค้นคว้า รวบรวมข้อมูลองค์ความรู้จากสื่อต่าง ๆ มาเรียบเรียงเนื้อหาให้ครบถ้วนสอดคล้องกับมาตรฐาน ผลการเรียนรู้ที่คาดหวัง ตัวชี้วัดและกรอบเนื้อหาสาระของรายวิชา สำนักงาน กศน.ขอขอบคุณผู้มีส่วนเกี่ยวข้องทุกท่านไว้ ณ โอกาสนี้ และหวังว่าหนังสือเรียนชุดนี้จะเป็นประโยชน์แก่ผู้เรียน ครู ผู้สอน และผู้เกี่ยวข้องในทุกระดับ หากมีข้อเสนอแนะประการใด สำนักงาน กศน. ขอน้อมรับด้วยความขอบคุณยิ่ง

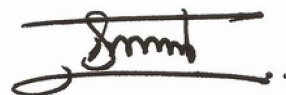

(นายประเสริฐ บุญเรือง)

เลขาธิการ กศน.

พฤศจิกายน 2554

สารบัญ

หน้า

| | |
|--|-----------|
| คำนำ | |
| คำแนะนำการใช้หนังสือเรียน | |
| โครงสร้างรายวิชาช่องทางการเข้าสู่อาชีวระดับประถมศึกษา | |
| บทที่ 1 การงานอาชีพ | 1 |
| เรื่องที่ 1 ความสำคัญและความจำเป็นในการประกอบอาชีพ | 2 |
| เรื่องที่ 2 อาชีพในชุมชน | 5 |
| เรื่องที่ 3 การประกอบอาชีพในภูมิภาค 5 ทวีป | 39 |
| บทที่ 2 ช่องทางการเข้าสู่อาชีพ | 50 |
| เรื่องที่ 1 ความจำเป็นในการมองเห็นช่องทางการประกอบอาชีพ | 52 |
| เรื่องที่ 2 ความเป็นไปได้ในการเข้าสู่อาชีพ | 53 |
| เรื่องที่ 3 การลำดับอาชีพและเหตุผล | 60 |
| บทที่ 3 การตัดสินใจเข้าสู่อาชีพ | 69 |
| เรื่องที่ 1 ตัดสินใจเข้าสู่อาชีพด้วยปรัชญาคิดเป็น | 72 |
| เรื่องที่ 2 การตัดสินใจเข้าสู่อาชีพด้วยการวิเคราะห์ศักยภาพ | 87 |
| บทที่ 4 ความพร้อมในการเข้าสู่อาชีพ | 92 |
| เรื่องที่ 1 ตรวจสอบความเป็นไปได้ในการประกอบอาชีพ | 93 |
| ภาคผนวก | 96 |
| บรรณานุกรม | 97 |

คำแนะนำการใช้หนังสือเรียน

หนังสือเรียนสาระการประกอบอาชีพ รายวิชาช่องทางการเข้าสู่อาชีพ ระดับประถมศึกษา เป็นหนังสือเรียนที่จัดทำขึ้นสำหรับผู้เรียนที่เป็นนักเรียนนอกระบบ

ในการศึกษาหนังสือเรียนสาระการประกอบอาชีพ รายวิชาช่องทางการเข้าสู่อาชีพ ผู้เรียนควรปฏิบัติดังนี้

1. ศึกษาโครงสร้างรายวิชาให้เข้าใจในหัวข้อสาระสำคัญ ผลการเรียนรู้ที่คาดหวัง และขอบข่ายเนื้อหา
2. ศึกษารายละเอียดเนื้อหาของแต่ละบทอย่างละเอียด และทำกิจกรรมตามที่ กำหนด แล้วตรวจสอบกับผู้รู้ ครู
3. หนังสือเรียนเล่มนี้มี 4 บท คือ
 - บทที่ 1 การงานอาชีพ
 - บทที่ 2 ช่องทางการเข้าสู่อาชีพ
 - บทที่ 3 การตัดสินใจเข้าสู่อาชีพ
 - บทที่ 4 ความพร้อมในการเข้าสู่อาชีพ

โครงสร้างรายวิชาช่องทางการเข้าสู่อาชีพ

ระดับประถมศึกษา

สาระสำคัญ

การมีอาชีพเป็นความภูมิใจของคนทุกคน ซึ่งเราสามารถเลือกประกอบอาชีพให้เหมาะสมกับความถนัด ความชอบของตน และตรงกับความต้องการของตลาด นอกจากนี้ควรเป็นอาชีพที่ต้องไม่มีผลกระทบใด ๆ ต่อสิ่งแวดล้อม ดังนั้นการจะตัดสินใจเลือกอาชีพใดอาชีพหนึ่งจะต้องศึกษา วิเคราะห์ ข้อมูลอาชีพอย่างถ่องแท้ เพื่อที่จะตัดสินใจเลือกอาชีพให้มีความเสี่ยงน้อยที่สุด

ผลการเรียนรู้ที่คาดหวัง

- อธิบายความหมาย ความสำคัญ วิเคราะห์ลักษณะงาน ขอบข่ายการทำงานอาชีพใน ชุมชน สังคม ประเทศ และภูมิภาค 5 ทวีป ได้แก่ ทวีปเอเชีย ทวีปออสเตรเลีย ทวีปอเมริกา ทวีปยุโรป และทวีปแอฟริกา เพื่อการเข้าสู่อาชีพได้
- อธิบายเหตุปัจจัยความจำเป็น ในการตัดสินใจเลือกอาชีพที่เหมาะสมกับศักยภาพ ของตนได้
- ยอมรับและเห็นคุณค่าในอาชีพที่ตัดสินใจเลือก
- ปฏิบัติการวิเคราะห์ตัดสินใจเลือกอาชีพได้

ขอบข่ายเนื้อหา

- บทที่ 1 การงานอาชีพ
- บทที่ 2 ช่องทางการเข้าสู่อาชีพ
- บทที่ 3 การตัดสินใจเข้าสู่อาชีพ
- บทที่ 4 ความพร้อมในการเข้าสู่อาชีพ

สื่อการเรียนรู้

- ใบงาน
- หนังสือเรียน

บทที่ 1

การทำงานอาชีพ

สาระสำคัญ

อาชีพต่าง ๆ ใน 5 ภูมิภาคหลักของโลกนี้มีมากมาย แต่อาจจะแบ่งกลุ่มได้ ดังนี้ งานอาชีพด้านเกษตรกรรม งานอาชีพด้านอุตสาหกรรม งานอาชีพด้านพาณิชยกรรม งานอาชีพด้านความคิดสร้างสรรค์ งานอาชีพด้านอำนวยการและอาชีพเฉพาะทาง ซึ่งแต่ละอาชีพสามารถแบ่งเป็นอาชีพย่อย ๆ ได้อีกมาก ดังนั้นควรศึกษาวิเคราะห์ขอบข่ายอาชีพ กระบวนการทำงาน การบริหารจัดการอาชีพให้เข้าใจ เพื่อการมองเห็นช่องทางในการเลือกอาชีพได้อย่างเหมาะสมกับตนเอง ชุมชน สังคม

ตัวชี้วัด

1. อธิบายความสำคัญและความจำเป็นในการประกอบอาชีพ
2. อธิบาย วิเคราะห์ ลักษณะขอบข่ายกระบวนการผลิตงานอาชีพในชุมชน สังคม ประเทศ และภูมิภาค 5 ทวีป ได้แก่ ทวีปเอเชีย ทวีปออสเตรเลีย ทวีปอเมริกา ทวีปยุโรป และทวีปแอฟริกา
3. อธิบายการจัดการอาชีพในชุมชน สังคม ประเทศ และภูมิภาค 5 ทวีป ได้แก่ ทวีปเอเชีย ทวีปออสเตรเลีย ทวีปอเมริกา ทวีปยุโรป และทวีปแอฟริกา
4. อธิบายคุณธรรม จริยธรรม ในการทำงานอาชีพ
5. อธิบายการอนุรักษ์พลังงานและสิ่งแวดล้อมในการทำงานอาชีพในชุมชน สังคม ประเทศ และภูมิภาค 5 ทวีป ได้แก่ ทวีปเอเชีย ทวีปออสเตรเลีย ทวีปอเมริกา ทวีปยุโรป และทวีปแอฟริกา

ขอบข่ายเนื้อหา

- เรื่องที่ 1 ความสำคัญและความจำเป็นในการประกอบอาชีพ
- เรื่องที่ 2 อาชีพในชุมชน
- เรื่องที่ 3 การประกอบอาชีพในภูมิภาค 5 ทวีป

สื่อการเรียนรู้

1. ใบงาน
2. หนังสือเรียน

ขั้นตอนการเรียนรู้

| ลักษณะบ่งชี้ ความสำเร็จของผู้เรียน | กิจกรรม | การวัด และประเมินผล | สื่อการเรียนรู้ |
|--|--|---|-----------------|
| อธิบายงานอาชีพ ในชุมชน | 1. ผู้เรียนและครูร่วมกัน อภิปรายความสำคัญ และ ความจำเป็นของการมี อาชีพ 2. ครูอบรมให้ผู้เรียนศึกษา เรื่องงานอาชีพในชุมชนใน หนังสือเรียนเพื่อเตรียม เรียนรู้ต่อไป | 1. สังเกตความสนใจ ความเข้าใจจากการทำ ใบงานที่ 1 | ใบงานที่ 1 |
| ระบุงานอาชีพที่ทำได้ใน ชุมชนอย่างน้อย 10 อาชีพ | 3. สํารวจอาชีพในชุมชน ประเทศ และภูมิภาค 5 ทวีป ได้แก่ทวีปเอเชีย ทวีปออสเตรเลีย ทวีป อเมริกา ทวีปยุโรป และ ทวีปแอฟริกา | 2. พิจารณาจากผล การสำรวจจาก ใบงานที่ 2 | ใบงานที่ 2 |

เรื่องที่ 1 ความสำคัญและความจำเป็นในการประกอบอาชีพ

อาชีพ หมายถึง การประกอบกิจการที่มีรายได้ตอบแทน โดยใช้แรงงาน ความรู้ ทักษะ อุปกรณ์ เครื่องมือ สถานที่ วิธีการ ต้องเป็นอาชีพสุจริต และไม่มีผลเสียต่อชุมชน สังคม และประเทศชาติ

มนุษย์เราจำเป็นต้องมีปัจจัยต่าง ๆ เพื่อต้องการดำรงชีวิต เช่น มีที่อยู่อาศัย มีอาหารรับประทาน มีเครื่องนุ่งห่ม มียารักษาโรคต่าง ๆ ซึ่งทั้ง 4 อย่างนี้จะเป็นพื้นฐานของการดำรงชีวิตทั่วไป แต่บางคนก็อาจมีความจำเป็นอื่น ๆ อีก เช่น รถยนต์ โทรศัพท์มือถือ ขึ้นอยู่กับความจำเป็นในการประกอบอาชีพ หรือความจำเป็นต่อการดำรงชีวิตประจำวัน การจะมีปัจจัยต่าง ๆ เหล่านี้ขึ้นอยู่กับฐานะทางการเงิน ซึ่งก็คือความสามารถในการหารายได้ของแต่ละบุคคล

ใบงานที่ 1

อภิปรายความสำคัญและความจำเป็นของการมีอาชีพ

ให้ผู้เรียนและครูร่วมกันพูดคุยตามประเด็นที่กำหนดให้บนฐานความรู้และประสบการณ์ของผู้เรียน และช่วยกันสรุปโดยผู้เรียนแต่ละคนบันทึกลงในแบบบันทึกตามความเข้าใจของตนเอง

แบบบันทึก

ประเด็นอภิปราย

คนเราต้องมีอาชีพจริงหรือ จำเป็นอย่างไร ให้เหตุผลประกอบ

ผู้ร่วมอภิปราย

.....

.....

.....

.....

สรุปความคิดเห็น

.....

.....

.....

.....

.....

.....

.....

.....

.....

.....

ลงชื่อ..... **ครูประจำกลุ่ม**
ศรช.....

เรื่องที่ 2 อาชีพในชุมชน

การเปลี่ยนแปลงทางด้านสังคมและสิ่งแวดล้อม ความเจริญก้าวหน้าทางด้านเทคโนโลยีมีผลต่อชีวิตความเป็นอยู่ และโดยเฉพาะการประกอบอาชีพของคนในหมู่บ้าน ได้แก่ การเกิดอาชีพใหม่ หรือการอนุรักษ์อาชีพเดิมให้อยู่ในท้องถิ่น ดังนี้

1. การสร้างอาชีพจากช่องว่างระหว่างอาชีพ โดยอาศัยช่องว่างระหว่างอาชีพ 2 อาชีพ เช่น อาชีพขายผลไม้ได้ โดยซื้อจากแหล่งปลูกไปขายให้กับแหล่งทำเครื่องจักสาน
2. การสร้างอาชีพจากผลของการประกอบอาชีพ โดยอาศัยผลพลอยได้จากอาชีพเดิม เช่น ทำภาชนะใส่ของจากทางมะพร้าว จากต้นมะพร้าวที่ปลูกเป็นอาชีพอยู่แล้ว
3. การสร้างอาชีพจากทรัพยากรท้องถิ่น เป็นการสร้างอาชีพใหม่ โดยการนำทรัพยากรที่มีอยู่ในท้องถิ่นมาใช้ให้เป็นประโยชน์ เช่น ทำอิฐจากดินเหนียวที่มีอยู่ในท้องถิ่น
4. การสร้างอาชีพจากความต้องการของตลาด เป็นการสร้างอาชีพใหม่ โดยอาศัยข้อมูลทางการตลาด เช่น เลี้ยงกบเพราะตลาดมีความต้องการมาก หรือปลูกผักปลอดสารพิษ
5. การสร้างอาชีพที่ขาดแคลนในท้องถิ่น เป็นการสร้างอาชีพใหม่ โดยอาศัยข้อมูลในท้องถิ่น เช่น อาชีพรับซ่อมมอเตอร์ไซค์เกิดขึ้นเพราะช่างในหมู่บ้านขาดแคลน
6. ประกอบอาชีพตามบรรพบุรุษ พ่อแม่ ปู่ย่า ตายาย ทำอาชีพอะไร รุ่นลูก รุ่นหลาน ก็จะทำตามการต่อ เช่น อาชีพขายกล้วยเดี่ยว ถ้ามีชื่อเสียงก็จะขายจนกระทั่งรุ่นลูก รุ่นหลาน
7. ประกอบอาชีพตามสภาพภูมิประเทศ ซึ่งในประเทศไทยประกอบด้วยสภาพพื้นที่ ที่เป็นภูเขา ที่ราบลุ่ม ที่ดอน ดังนั้นการเพาะปลูกขึ้นอยู่กับสภาพพื้นที่ด้วย เช่น ที่ราบลุ่มสามารถทำนาได้ อยู่ใกล้ทะเลประกอบอาชีพด้านประมง หรือบางทำเลสามารถจัดเป็นแหล่งท่องเที่ยวได้
8. ประกอบอาชีพตามนโยบายของรัฐบาลหรือของผู้ประกอบการเอง ซึ่งในพื้นที่ไม่เคยทำมาก่อน เช่น นำช่างพาราไปปลูกทางภาคอีสาน แต่เดิมช่างพาราจะปลูกกันทางภาคใต้เป็นส่วนใหญ่

อาชีพในโลกนี้มีหลากหลาย และคนเราต้องมีอาชีพ เพื่อให้มีรายได้เลี้ยงตนเอง ครอบครัว การมีอาชีพของตนเองต้องอาศัยปัจจัยหลายอย่าง เช่น ความรู้ความสามารถ เงินที่ใช้ในการลงทุน มีสถานที่ มีตลาดรองรับ ตัวอย่าง งานบ้าน งานผ้าและเครื่องแต่งกาย

งานบ้าน เป็นอาชีพที่เกี่ยวกับงานบ้าน เช่น รับจ้างซัก – รีดเสื้อผ้า อาหารปิ่นโต ฯลฯ

งานผ้าและเครื่องแต่งกาย

งานผ้าและเครื่องแต่งกาย สิ่งสำคัญ คือ ผ้าสำหรับใช้เป็นวัสดุที่สำคัญในการนำผ้ามาทำเครื่องนุ่งห่มแล้ว ยังมีประโยชน์ใช้สอยอย่างอื่นอีก เช่น ผ้าปูโต๊ะ หมอนอิง ที่นอน ผ้าม่าน ดังนั้น จึงควรมีความรู้ความเข้าใจเกี่ยวกับผ้า นอกจากนี้ อาจจะมีงานบริการที่เกี่ยวข้องต่าง ๆ เช่น งานซักรีด งานรับปะชุนเสื้อผ้า

ผ้าที่นิยมเลือกใช้

ชนิดของผ้าที่เรารู้จักกันแพร่หลาย ได้แก่ ผ้าฝ้าย ผ้าลินิน ผ้าไหม ผ้าขนสัตว์ และผ้าที่ทำจากเส้นใยสังเคราะห์ ซึ่งจะแบ่งได้เป็น 2 ประเภท คือ

1. เส้นใยธรรมชาติ ได้แก่
 - 1.1 เส้นใยที่ได้มาจากสัตว์ เช่น แกะ กระต่าย ไหม
 - 1.2 เส้นใยที่ได้มาจากพืช เช่น ฝ้าย ลินิน ปอ ป่าน และใยสับปะรด
 - 1.3 เส้นใยที่ได้มาจากแร่ เช่น ไยหิน
2. เส้นใยสังเคราะห์ เช่น ไนลอน เทโตรอน ไยแก้ว

อาชีพที่เกี่ยวข้องกับงานผ้าและเครื่องแต่งกาย

1. งานตัดเย็บเสื้อผ้า เช่น ตัดเสื้อ ตัดกระโปรง ตัดกางเกง
2. งานตัดเย็บเครื่องใช้ต่าง ๆ เช่น ผ้าม่าน ปลอกหมอน ผ้าปูที่นอน
3. อาชีพที่เกี่ยวกับการทอผ้า เช่น ทอผ้าไหม ผ้าฝ้าย โดยทอเป็นชิ้น แล้วนำไปตัดเย็บ เป็นเสื้อผ้าหรือของใช้ต่าง ๆ นอกจากนี้ อาจมีการทอเป็นของใช้ เช่น ทอผ้าขาวม้า ผ้าปูโต๊ะ ผ้าปูที่นอน
4. อาชีพซ่อมแซมและตกแต่งดัดแปลงเสื้อผ้า เป็นอาชีพบริการรับจ้างซ่อมแซม เสื้อผ้าที่ชำรุด เช่น การปะ การชุน การกุน การดาม เป็นอาชีพหนึ่งที่ทำรายได้ดี ลงทุนไม่สูงนัก มีความรู้ความสามารถในการปะชุน กุน ดาม ตามที่ลูกค้าต้องการ
5. อาชีพตกแต่งดัดแปลงเสื้อผ้าเครื่องแต่งกาย เป็นการตกแต่งดัดแปลงให้ทันสมัย หรือตามต้องการให้ดูสวยงามกว่าของเดิม หรือตกแต่งดัดแปลงเพื่อให้ออกงานได้หลายแห่ง ทำให้ประหยัดค่าใช้จ่าย

วัตถุประสงค์ในการดัดแปลง มีดังนี้

- 5.1 ตกแต่งเพิ่มเติมหรือปิดบังรอยชำรุด โดยใช้ลูกไม้ กระจุก ลูกปัด สติกเกอร์ มาติดเพิ่มเติม เช่น รูปดอกไม้ รูปหัวใจ
- 5.2 ดัดแปลงเสื้อ กระโปรง กางเกง เช่น ทำให้สั้นลง ยาวขึ้น

5.3 คัดแปลงใหม่ทั้งหมด เช่น นำชุดของคนอ้วนมาดัดแปลงสำหรับคนผอมกว่า

การจัดการงานอาชีพ

1. **การเลือกทำเลที่ตั้ง** ถ้าเป็นอาชีพบริการ เช่น ร้านตัดเสื้อผ้า หรือรับตกแต่ง ดัดแปลง ก็ควรตั้งอยู่ในย่านชุมชน การคมนาคมเดินทางสะดวก แต่ถ้าเป็นอาชีพทอผ้าก็อาจทอที่บ้านได้ แล้วนำไปส่งยังร้านค้าอีกต่อหนึ่ง
2. **การออกแบบเพื่อแนะนำลูกค้า** การมีความรู้เกี่ยวกับศิลปะการออกแบบด้วยจะช่วยให้ลูกค้าพอใจยิ่งขึ้น นอกจากนั้นควรมีความรู้เกี่ยวกับการออกแบบเสื้อผ้าใส่ไปงานในลักษณะต่าง ๆ ความนิยมของวัยต่าง ๆ รูปร่างทรงตรงของผู้สวมใส่ ชนิดของผ้าทั้งหมด จะต้องให้เหมาะสมกับการออกแบบ โดยการออกแบบลงในกระดาษก่อน แล้วจึงไปวางทาบกับผ้าที่จะใช้ตัด
3. **การตัดเย็บ** เป็นการตัดเย็บตามแบบที่กำหนด ซึ่งต้องอาศัยทักษะในการตัดเย็บเสื้อผ้าที่ออกแบบจึงดูเรียบร้อย สวยงาม
4. **การเก็บงานและการตกแต่ง** เมื่อเย็บเป็นตัวแล้วก็มีการเก็บงานให้เรียบร้อย และตกแต่งให้สวยงาม เช่น การทำโบว์ผูก
5. **การรีดผ้า** ต้องศึกษาลักษณะของผ้ากับความแรงของเตารีดไฟฟ้า ส่วนใหญ่จะพรมน้ำก่อนรีดเสื้อผ้าเพื่อให้ดูสวยงาม
6. **การหาลูกค้า** เป็นการหากกลุ่มเป้าหมายด้วยการประชาสัมพันธ์ จัดโปรโมชันพิเศษ และการบอกต่อของลูกค้าคนอื่น ๆ

อาชีพการทอผ้า งานออกแบบ มีความสำคัญ การกำหนดสีที่ใช้ การนำไปใช้ ซึ่งเป็นความรู้ของภูมิปัญญามาก่อน แต่ปัจจุบันมีการพยายามที่จะนำความรู้สมัยใหม่เข้าไปดัดแปลง เช่น การเลือกลายการใช้สีที่ช้อม พยายามใช้สีเคมีบ้าง เพื่อมิให้ผ้าสีตกจะทำให้ผ้าเก่าช้า

สภาพปัญหา

1. สภาพปัญหาที่พบผู้ประกอบการขาดคุณธรรม จริยธรรม เช่น สินค้าเสร็จไม่ตรงตามนัด ไม่มีความรับผิดชอบต่อคุณภาพสินค้า เช่น เย็บไม่เรียบร้อย ไม่ตรงกับแบบที่ต้องการ ไม่อดทนต่อการตำหนิของลูกค้า ควรให้ความสำคัญต่อลูกค้า
2. ผู้ประกอบอาชีพขาดทักษะในการออกแบบงานผ้า เช่น การออกแบบงานตัดเย็บเสื้อผ้า การออกแบบลวดลายเกี่ยวกับการทอผ้า
3. การบริการ ขาดการมีมนุษยสัมพันธ์ต่อลูกค้า

การอนุรักษ์พลังงานและสิ่งแวดล้อม

1. เศษผ้าที่เหลืออาจตัดแปลงเป็นผลิตภัณฑ์อื่น ๆ ที่เหมาะสมกับขนาดของเศษผ้า เช่น งานประดิษฐ์ การทำดอกไม้ เย็บเป็นผ้าห่ม โดยเอาเศษผ้ามาต่อกัน หรือทำพรมเช็ดเท้า
2. สีที่ใช้ในการย้อมผ้า ในปัจจุบันมีการนำสีวิทยาศาสตร์มาใช้ เนื่องจากคงทนกว่าสีธรรมชาติ ดังนั้นควรเน้นการใช้สีธรรมชาติ เพื่อไม่ให้เป็นอันตรายต่อสิ่งแวดล้อม

อาหารและโภชนาการ

ความหมายของอาหาร

อาหาร หมายถึง สิ่งที่คนรับประทานหรือกินเข้าไปแล้วมีผลทำให้ร่างกายเจริญเติบโต แข็งแรง และทำให้ร่างกายดำเนินชีวิตอยู่ได้ ซึ่งอาหารนั้นรวมไปถึงน้ำด้วย

ความสำคัญของอาหาร

1. ทำให้ร่างกายมีการเจริญเติบโต เป็นสิ่งที่สำคัญสำหรับการเจริญเติบโตของเด็ก หากรับประทานอาหารไม่เพียงพอกับความต้องการของร่างกาย อาจทำให้เกิดโรคต่าง ๆ ได้ และมีสภาพร่างกายไม่สมบูรณ์
2. ทำให้ร่างกายมีภูมิต้านทานโรค เมื่อได้รับอาหารที่เหมาะสมตามหลัก โภชนาการแล้ว ร่างกายสามารถที่จะต่อสู้กับเชื้อโรคต่าง ๆ ได้
3. มีอายุยืน เมื่อรับประทานอาหารครบถ้วน ร่างกายแข็งแรง ทำให้สุขภาพดี และมีผลทำให้อายุยืนยาว

อาหารหลัก 5 หมู่



หมู่ที่ 1 ได้แก่ อาหารประเภทเนื้อสัตว์ต่าง ๆ ไช้ ปลา นม ถั่วเมล็ดแห้ง เป็นแหล่งของสารอาหารประเภทโปรตีน

หมู่ที่ 2 ได้แก่ อาหารประเภทข้าว แป้ง น้ำตาล เผือก มัน ข้าวโพด เป็นแหล่งของสารอาหารประเภทคาร์โบไฮเดรต

หมู่ที่ 3 ได้แก่ อาหารประเภทผักใบเขียว พืชผักต่าง ๆ เป็นแหล่งของสารอาหาร ประเภทแร่ธาตุต่าง ๆ และวิตามิน

หมู่ที่ 4 ได้แก่ อาหารประเภทผลไม้ต่าง ๆ เป็นแหล่งของสารอาหารประเภทคาร์โบไฮเดรต เพราะมีน้ำตาลมากจึงทำให้ได้พลังงานมากกว่าผัก และเป็นแหล่งของแร่ธาตุ และวิตามินต่าง ๆ

หมู่ที่ 5 ได้แก่ อาหารประเภทไขมันที่ได้จากสัตว์และพืช เช่น น้ำมันหมู น้ำมันจากถั่วเหลือง น้ำมันงา น้ำมันรำข้าว เป็นแหล่งของสารอาหารประเภทไขมัน

อาหารหลัก 5 หมู่ ที่กำหนดขึ้นอยู่กับผู้บริโภค ควรรับประทานให้ครบประจำวัน และได้สัดส่วนที่เหมาะสมกับความต้องการของร่างกาย เพื่อร่างกายมีสุขภาพที่ดี ไม่เป็นโรคขาดสารอาหาร

การเลือก เตรียม ประกอบ และการปรุงอาหาร

การเลือกซื้ออาหารสด อาหารแห้ง ต้องมีหลักเกณฑ์และวิธีการถูกต้อง เพื่อจะได้อาหารที่มีทั้งคุณภาพและปริมาณคุ้มค่ากับเงินที่ต้องจ่ายไป ดังนี้



1. **ซื้ออาหารเพื่อคุณภาพของอาหาร** หลักเกณฑ์และเป้าหมายสำคัญของการเลือกซื้ออาหาร ไม่ใช่เพื่อให้ได้อาหารปริมาณมากที่สุด หรือจ่ายเงินน้อยที่สุด แต่ต้องคำนึงถึงเพื่อให้ได้อาหารมีประโยชน์สูงสุด ทั้งในด้านคุณภาพอาหารและปริมาณ
2. **ซื้ออาหารจากแหล่งผลิตขายส่ง** อาหารทุกชนิดที่จำหน่ายตามแหล่งผลิตหรือขายส่ง จะมีราคาต่ำกว่าแหล่งที่ซื้อมาขายต่อหรือขายปลีก
3. **การซื้ออาหารตามฤดูกาล** จะได้ราคาถูกและคุณภาพสูง การซื้อต้องเปลี่ยนแปลงและเน้นการใช้ผลิตผลตามฤดูกาล
4. **รู้จักใช้อาหารแทนกันได้** หากไม่มีผลผลิตที่ต้องการก็ให้เลือกซื้อสิ่งที่ทดแทนกันได้ โดยไม่ทำให้ผลผลิตมีคุณภาพต่ำลง
5. **การเลือกซื้ออาหาร** ควรมีความรู้เกี่ยวกับคุณภาพอาหาร จะได้อาหารที่มีคุณภาพสูงคุ้มค่ากับเงินที่เสียไป

หลักการในการเตรียมอาหาร ประกอบ และปรุงอาหาร



หลักในการปรุงอาหาร ยึดหลัก 3 ส ดังนี้

1. **สงวนคุณค่า** ด้วยวิธีการปรุงที่ช่วยสงวนคุณค่าของอาหารให้ผู้บริโภคได้รับประโยชน์เต็มที่
2. **สุกเสมอ** คือ ใช้ความร้อนในการปรุงอาหารเพื่อทำลายเชื้อโรค และสารเคมีที่อาจปนเปื้อนติดมากับอาหาร
3. **สะอาด** ควรคำนึงถึงความปลอดภัย ของอาหาร และการปรุงอาหาร

การเก็บถนอมอาหาร

การถนอมอาหาร เป็นวิธีการเก็บอาหารให้มีอายุยืนนาน สามารถนำมารับประทานได้ โดยมีหลายวิธี คือ

1. การตากแห้ง เป็นวิธีทางธรรมชาติโดยใช้แสงแดดทำให้อาหารแห้ง อาหารที่นำมาตากแห้งต้องเป็นอาหารที่มีคุณภาพและเป็นอาหารสด
2. การรมควัน เป็นการถนอมอาหารที่แตกต่างจากการทำให้อาหารแห้งด้วยความร้อน เพราะนอกจากเป็นการทำให้อาหารแห้งแล้วยังมีควันของไม้ช่วยรักษาอาหารให้เก็บไว้ได้นาน
3. การดอง การดองผักผลไม้ มีหลายรูปแบบ เช่น การดองเค็ม ดองเปรี้ยว ดองหวาน เป็นต้น
4. การทำเค็ม เป็นวิธีการถนอมอาหาร โดยใช้เกลือเป็นวัตถุกันเสีย สำหรับเก็บรักษาอาหารให้อยู่ได้นาน
5. การใช้น้ำตาล เป็นวิธีการใช้ความหวานของน้ำตาลเก็บรักษาอาหารให้อยู่ได้นาน เช่น การเชื่อม การกวน การฉาบ การแช่อิ่ม

การเก็บอาหารสดและอาหารแห้ง

1. การเก็บเนื้อสัตว์ มีวิธีการเก็บ ดังนี้
 - 1.1 เนื้อหมู เนื้อวัว ควรล้างแล้วเก็บไว้ในตู้เย็นก่อนเก็บต้องเอาออกจากวัสดุที่ห่อหุ้มอยู่ล้างแล้วซับให้แห้ง จึงใส่กล่องหรือถุงพลาสติกปิดให้แน่น แช่ในช่องเย็นจัด
 - 1.2 เนื้อสัตว์จำพวกปลา เป็ด ไก่ อาจใช้วิธีรวน ต้ม นึ่ง ย่าง ก็ได้ จะเก็บได้นานขึ้น
2. การเก็บผัก ถ้ายังไม่นำผักมาประกอบอาหาร ควรพรมน้ำห่อพันด้วยใบตอง เก็บไว้ในที่ร่มหรือบรรจุถุงพลาสติกเก็บไว้ในตู้เย็นช่องธรรมดา
3. การเก็บไข่ มีวิธีการเก็บดังนี้
 - 3.1 เลือกไข่ที่ใหม่และสะอาด ไม่ควรเก็บไข่ไว้หลายวัน
 - 3.2 ไม่ควรล้างไข่ก่อนเก็บ นอกจากสกปรก เพราะเชื้อโรคจะผ่านเข้าไปได้ง่าย
 - 3.3 ควรเก็บไข่แยกใส่ช่องที่เก็บไข่ในตู้เย็น โดยวางส่วนป้านขึ้นจะทำให้เก็บได้นาน

อาชีพที่เกี่ยวข้องกับอาหารและโภชนาการ

1. **อาชีพเปิดร้านขายอาหาร** เช่น ขายข้าวแกง ขายอาหารตามสั่ง ขายก๋วยเตี๋ยว ขายขนมจีน บางร้านอาจจะขายเฉพาะอย่างหรือหลายอย่างอยู่ในร้านเดียวกัน ขนาดของร้านขึ้นอยู่กับ การลงทุน และจำนวนลูกค้า ดังนั้นการตั้งร้านอาหาร จะต้องเลือกทำเล สำนวณลักษณะ ของลูกค้า เช่น รายได้ของลูกค้า ความชอบ ชนิดและรสชาติของอาหาร การเปิด ร้านอาหารต้องควบคู่ไปกับการขาย เครื่องดื่ม
2. **อาชีพขายเครื่องดื่ม** ร้านประเภทนี้จะเน้นเครื่องดื่มเป็นหลัก ถ้าเครื่องดื่มขนาดเล็กอาจจะ ขายเฉพาะเครื่องดื่มประเภทกาแฟ ซึ่งมีหลากหลายชนิด อาจขายตามข้างทางหรือห้างก็ได้ ถ้าขายเครื่องดื่มที่มีแอลกอฮอล์ก็อาจจะมีอาหารประเภทของว่างให้แถมด้วย ส่วนใหญ่ ก็จะมีดนตรี และอาจมีสถานที่สำหรับเต้นรำได้ ที่เรียกกันว่า Pub (ผับ)
3. **อาชีพขายขนม** อาจมีบางคนที่ต้องการเปิดร้านขายขนมอย่างเดียว เช่น ขายขนมที่มีความเย็น ขายขนมประเภทไข่ ขายขนมไทย เช่น บัวลอยเผือก เต้าส่วน ขายประเภทเบเกอรี่ ซึ่งอาจ ควบกับการขายเครื่องดื่มด้วย
4. **อาชีพขายอาหารปิ่นโต** อาชีพนี้ไม่จำเป็นต้องเปิดร้านขายอาหาร แต่ใช้วิธีประชาสัมพันธ์ ให้ทราบว่า มีธุรกิจประเภทนี้เพื่อให้ลูกค้าสั่งจอง ราคาและชนิดของอาหารขึ้นอยู่กับ การตกลงกัน บางคนรับอาหารเฉพาะวันทำงาน และสามารถเลือกอาหารได้ อาชีพนี้ต้อง อาศัยรสชาติของอาหารเป็นหลัก การส่งตรงต่อเวลา การเลือกสถานที่ที่ไม่จำเป็นต้อง ใช้สถานที่ในบ้านได้
5. **อาชีพถนอมอาหาร** การถนอมอาหารเหมือนการเก็บอาหารให้มีอายุยืนคงทน เช่น การตากแห้ง การรมควัน การดอง การทำเค็ม การใช้น้ำตาล อาชีพนี้ขึ้นอยู่กับวัสดุ ทรัพยากรที่มีอยู่ใน ท้องถิ่น เช่น อยู่ใกล้ทะเลก็อาจจะทำปลาเค็ม ปลาแดดเดียว หอยดอง หรือในท้องถิ่นที่มี พืชผักมากก็จะถนอมผัก โดยการดองผัก หรือมีผลไม้ไม่มากก็ใช้วิธีเชื่อม เช่น ทำมะตูมเชื่อม
6. **อาชีพบริการจัดเลี้ยง** เป็นอาชีพที่มีบริการจัดเลี้ยงอาหารนอกสถานที่ เช่น จัดแบบบุฟเฟ่ต์ โต๊ะจีน รายละเอียดเกี่ยวกับราคาและชนิดของอาหารขึ้นอยู่กับ การตกลง

การจัดการงานอาชีพ

1. **ทำเลที่ตั้ง** อาชีพที่เกี่ยวกับอาหาร เช่น การเปิดร้านขายอาหาร ขายเครื่องดื่ม ขายขนม นอกจากรสชาติอาหารยังจะต้องอาศัยทำเลที่ตั้งร้าน จึงจำเป็นต้องเลือกสถานที่ที่อยู่ในย่านชุมชน
2. **การจัดสถานที่** ควรออกแบบร้านให้ดูโล่ง จัดโต๊ะและเก้าอี้รวมทั้งของใช้ภายในร้านต้องมีความสะอาดและถูกอนามัย
3. **ควรเลือกซื้ออาหารที่มีคุณภาพ** มีความสดใหม่ ถ้าเป็นอาหารแห้งควรหลีกเลี่ยงที่เก็บไว้นาน ตรวจสอบว่ามีเชื้อราหรือไม่มีสารอื่นปนเปื้อนหรือไม่
4. **การปรุงอาหาร** ควรคำนึงถึงคุณค่าอาหาร เช่น การใช้ความร้อน การรักษาความสะอาด การใช้ผงชูรส การคงคุณค่าของอาหารทั้ง 5 หมู่ การจัดอาหารให้เหมาะสมกับวัย เช่น วัยผู้ใหญ่เป็นวัยที่ต้องการเสริมสร้างเซลล์ต่างๆ เพื่อรักษาสมรรถภาพการทำงานในร่างกายให้คงที่ จึงควรได้รับอาหารทั้ง 5 หมู่ ในสัดส่วนที่เหมาะสม
5. **การบริการในธุรกิจขายอาหาร** มีความสำคัญยิ่ง ผู้บริการต้องใส่ใจกับการมีมารยาทในการบริการ มีความรู้เกี่ยวกับการเสิร์ฟอาหารและเครื่องดื่ม
6. **การมีคุณธรรม จริยธรรม ต่อลูกค้า** เช่น การคิดราคาอาหารที่เป็นธรรม รับผิดชอบในกรณีที่อาหารต้องมีความสดหรือมีคุณค่าทางอาหาร

กิจวัตรประจำวันของอาชีพขายอาหารอาจไม่เหมือนอาชีพอื่น ๆ เช่น ตื่นเข้าไปซื้อของที่ตลาดแล้วเตรียมอาหารเพื่อให้ทันขาย ช่วงที่เหนื่อยในการบริการลูกค้าก็คือช่วงเช้า ช่วงกลางวัน ช่วงเย็น ซึ่งเป็นช่วงที่ลูกค้าส่วนใหญ่มารับประทานอาหาร ช่วงเวลาอื่น ๆ อาจจะเป็นงานเบา เช่น ช่วงที่เตรียมอาหาร มีการหั่นผัก หั่นเนื้อ

สภาพปัญหา

1. **ขาดการบริการที่ดี** ไม่มีมนุษยสัมพันธ์ ไม่สนใจลูกค้าเมื่อมาใช้บริการ ดังนั้น จึงควรปรับปรุงด้านการบริการที่ดีต่อลูกค้า เช่น เมื่อลูกค้าเข้าร้านควรยิ้มแย้ม แจ่มใส พร้อมจัดหาโต๊ะให้นั่ง บริการตามลำดับที่ลูกค้าเข้ามาใช้บริการ
2. **เจ้าของร้านมักขาดทุน** เนื่องจากการขายอาหารสามารถถูกคดโกงได้หลายทาง ถ้าเจ้าของหรือผู้ไว้วางใจไม่ได้ดูแลอย่างใกล้ชิด เช่น คนเก็บเงินไม่ซื่อสัตย์ ลูกจ้างมักหยิบฉวยสิ่งของไปใช้ในบ้าน
3. **คุณภาพสินค้าไม่คงที่** เช่น ไม่สุก ไม่สะอาด เสื่อมคุณภาพ ทำให้ลูกค้าไม่มาใช้บริการ

การอนุรักษ์พลังงานและสิ่งแวดล้อม



การอนุรักษ์พลังงานและสิ่งแวดล้อมในครอบครัวทำได้ ดังนี้

1. การเลือกซื้อเครื่องใช้ไฟฟ้ามาใช้ประกอบอาหาร เช่น กระทะไฟฟ้า ควรเป็นเครื่องใช้ไฟฟ้าที่ระบุดอกประหยัดไฟ
2. เมื่อเปิดก๊อกน้ำประปาควรใช้น้ำในปริมาณพอเพียง แล้วปิดก๊อกน้ำทันที อย่าปล่อยให้ น้ำไหลจนสิ้นภาชนะ
3. น้ำใช้แล้ว เช่น น้ำข้าวข้าว น้ำล้างผัก ผลไม้ น้ำซักผ้าครั้งสุดท้ายก็นำไปรดต้นไม้ได้
4. กุขะในบ้านต้องมีฝาปิดให้มิดชิด เพราะเป็นจุดรวมของสัตว์ที่เป็นพาหะนำโรค เช่น หนู แมลงสาบ

งานเกษตร

งานเกษตร หมายถึง งานที่เกี่ยวกับการปลูกพืช เลี้ยงสัตว์ และอาชีพที่เกี่ยวข้องตาม กระบวนการผลิต และการจัดการผลผลิต มีการใช้เทคโนโลยีเพื่อการเพิ่มผลผลิต ปลูกฝังความรับผิดชอบ ขยัน อดทน การอนุรักษ์พลังงานและสิ่งแวดล้อมงานเกษตรส่วนใหญ่เกี่ยวข้องกับการปลูกพืช จะเห็นว่าในอดีตเรามีพืชหลายชนิดที่สามารถส่งออกไปยังต่างประเทศได้ เช่น ข้าว ยางพารา ข้าวโพด มันสำปะหลัง ส่วน การเลี้ยงสัตว์และการประมงขยับน้อย โดยเฉพาะการประมงต้องอาศัยสภาพพื้นที่ที่ติดชายทะเล การประกอบอาชีพเกษตรจะก้าวหน้าอย่างไร ต้องเข้าใจพื้นฐานเกษตร โดยเฉพาะเรื่องดินและปุ๋ยที่เป็น สิ่งสำคัญในการเจริญเติบโตของพืช

ดิน

1. ความหมายของดิน

ดินเกิดจากการผุพังสลายตัวของหินและแร่ผสมกับซากพืชซากสัตว์ที่ตายทับถม เป็นเวลาหลายล้านปี หลังจากเปิดป่าใหม่ ๆ ดินยังอุดมสมบูรณ์ ปลูกพืชลงไปก็จะงามและให้ผลผลิตสูง แต่ถ้าปลูกพืชติดต่อกันหลาย ๆ ปี ไม่มีการปรับปรุงดิน ดินจะเสื่อมโทรมเพราะอินทรีย์วัตถุและธาตุอาหารพืช เปรียบเสมือนรากฐานของชีวิตเกษตรกร หรือกล่าวอีกนัยหนึ่ง คุณภาพของดินเท่ากับคุณภาพชีวิตของเกษตรกร

2. ส่วนประกอบดิน

- (1) **อินทรีย์วัตถุ** เป็นส่วนที่ได้จากการผุพังสลายตัวของแร่และหิน เป็นแหล่งธาตุอาหารพืชที่สำคัญที่สุดดินส่วนใหญ่ที่ใช้ปลูกพืชในประเทศไทยมีอินทรีย์วัตถุเป็นส่วนประกอบถึงร้อยละ 97-99 ของน้ำหนักแห้งของดิน
- (2) **อินทรีย์วัตถุ** เป็นส่วนที่ได้จากการเน่าเปื่อยผุพังสลายตัวของเศษซากพืช และสัตว์ที่ทับถมกันอยู่ในดิน อินทรีย์วัตถุมีปริมาณธาตุอาหารพืชอยู่น้อย แต่มีความสำคัญในการทำดินให้โปร่ง ร่วนซุย ระบายน้ำและถ่ายเทอากาศได้ดี ทั้งยังเป็นแหล่งพลังงานของจุลินทรีย์ในดิน ดินส่วนใหญ่ที่ใช้เพาะปลูกพืชในประเทศไทยมีอินทรีย์วัตถุอยู่เพียงร้อยละ 1-3 ของน้ำหนักแห้งของดิน โดยเฉพาะอย่างยิ่งในภาคอีสานดินส่วนใหญ่อินทรีย์วัตถุต่ำมาก (น้อยกว่าร้อยละ 1) จึงควรให้ความสำคัญต่อการเพิ่มอินทรีย์วัตถุให้แก่ดิน
- (3) **น้ำในดิน** ทำหน้าที่ช่วยละลายธาตุอาหารพืชในดิน และจำเป็นสำหรับใช้ในการเคลื่อนย้ายธาตุอาหารและสารประกอบต่าง ๆ เข้าไปในต้นพืช
- (4) **อากาศในดิน** ทำหน้าที่ให้ออกซิเจนแก่รากพืชและจุลินทรีย์ในดิน สำหรับใช้ในการหายใจ

3. หน้าตัดดิน

ดินมีความลึกหรือความหนา ถ้ามองลึกลงไปในแนวดิ่ง จะพบว่า ดินมีลักษณะเป็นชั้น ๆ เรียกส่วนนี้ว่า หน้าตัดดิน ดินทั่ว ๆ ไปมักมีอินทรีย์วัตถุสะสมอยู่ที่ดินบนและปริมาณอินทรีย์วัตถุจะลดน้อยลงในดินล่าง ระดับที่ลึกลงไปตามแนวหน้าตัดดิน จะพบหินที่กำลังผุพัง สลายตัวในชั้นล่าง เรียกว่า วัตถุต้นกำเนิดดิน ชั้นที่อยู่ลึกลงไปถัดจากวัตถุต้นกำเนิดดิน เรียกว่า พื้นหิน ซึ่งเป็นชั้นหินที่ยังไม่ได้ผ่านกระบวนการผุพังสลายตัว

รากพืชเจริญเติบโตและดูดธาตุอาหารเฉพาะในส่วนที่เป็นดินบนและดินล่าง ซึ่งดินแต่ละชนิดมีความลึกไม่เท่ากัน ดินที่ลึกจะมีพื้นที่ให้พืชหยั่งราก และดูดธาตุอาหารได้มากกว่าดินที่ตื้น การปลูกพืชให้ได้ผลดี จึงควรพิจารณาความลึกของดินด้วย

4. การเจริญเติบโตของพืช

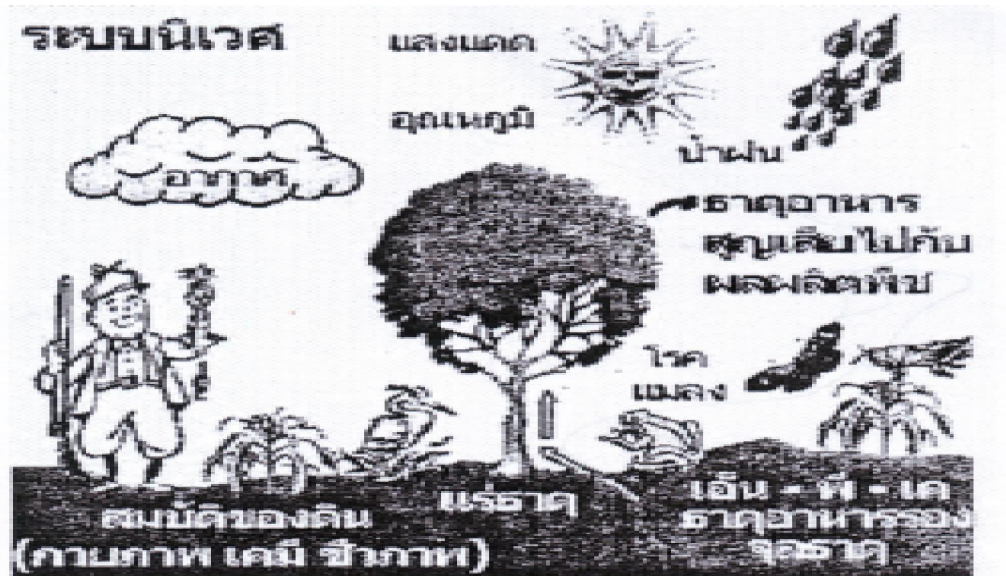

ทุกสรรพสิ่ง (สิ่งมีชีวิตและสิ่งไม่มีชีวิต) ในระบบนิเวศล้วนเชื่อมโยงสัมพันธ์กันเป็นเหตุปัจจัยซึ่งกันและกัน สำหรับปัจจัยหลักที่มีผลต่อการเจริญเติบโตของพืช มีดังต่อไปนี้

- (1) แสงแดดเป็นแหล่งพลังงานที่พืชใช้ในการสังเคราะห์แสง
- (2) อุณหภูมิของดินและบรรยากาศ มีผลต่อกระบวนการต่าง ๆ ภายในต้นพืช เช่น การสังเคราะห์แสง การหายใจ เป็นต้น
- (3) ความชื้นและน้ำ เป็นวัตถุดิบในการสังเคราะห์แสง ทำให้เซลล์แตกตัวเป็นตัวกลางขนย้าย ธาตุอาหาร และอินทรีย์สารในส่วนต่าง ๆ ของพืช
- (4) สภาพกรด-ด่างของดิน นิยมบอกเป็นค่าพีเอช (pH) โดยทั่วไปพืชเจริญเติบโตได้ดีในดินที่มีพีเอชใกล้เคียงเป็นกลาง (pH 6.0-6.5)
- (5) ชนิดและปริมาณของก๊าซต่าง ๆ ในดิน อากาศ ส่วนใหญ่ในดินประกอบด้วย ก๊าซออกซิเจน ไนโตรเจน และคาร์บอนไดออกไซด์ รากพืชใช้ก๊าซออกซิเจนในการหายใจ ถ้าก๊าซออกซิเจนไม่พอระบบรากของพืชจะอ่อนแอ
- (6) โรคและแมลงศัตรูพืช ถ้าพืชมีโรคและแมลงศัตรูพืชรบกวนมาก ย่อมยับยั้งการเจริญเติบโต และการให้ผลผลิตของพืช

- (7) ปริมาณธาตุอาหารพืชในดิน และสมบัติของดิน สมบัติทางเคมี โดยเฉพาะความเป็นกรด - ด่าง ของดิน สมบัติทางกายภาพ เช่น ความร่วนซุยของดิน การระบายน้ำ การถ่ายเทอากาศ ฯลฯ และสมบัติทางชีวภาพ ได้แก่ จุลินทรีย์ และสัตว์เล็ก ๆ ในดิน มีผลต่อการเจริญเติบโตของพืช
- (8) ความรู้ความสามารถในการจัดการไร่นาของเกษตรกร ซึ่งนับวันจะยิ่งสำคัญมากขึ้น เนื่องจากการแข่งขันที่รุนแรงขึ้น ทั้งด้านประสิทธิภาพ คุณภาพ และต้นทุนการผลิต

5. ความต้องการธาตุอาหารของพืช ในจำนวน 17 ธาตุที่พืชต้องการใช้ในการเจริญเติบโต และให้ผลผลิตได้ 3 ธาตุ จากน้ำและอากาศ คือ คาร์บอน ไฮโดรเจน และออกซิเจน ส่วนอีก 14 ธาตุได้จากดิน

ใน 14 ธาตุนี้ มี 6 ธาตุที่พืชต้องการในปริมาณมาก คือ ไนโตรเจน (เอ็น) ฟอสฟอรัส (พี) โพแทสเซียม (เค) แคลเซียม แมกนีเซียม และกำมะถัน แต่การใส่ปุ๋ย จะเน้นเฉพาะ เอ็น-พี-เค จึงเรียกว่า ธาตุอาหารหลัก ส่วนแคลเซียม แมกนีเซียม และกำมะถันนั้น ดินส่วนใหญ่ที่ใช้ปลูกพืชในปัจจุบันมักไม่ขาด และเมื่อใส่ปุ๋ย เอ็น-พี-เค ลงไปในดิน มักมี 3 ธาตุนี้ปนลงไปด้วยเสมอ ซึ่งเรียกว่าธาตุอาหารรอง ส่วนธาตุอาหารเสริม (จุลธาตุ) ได้แก่ เหล็ก สังกะสี โบรอน เป็นต้น ถ้าพืชขาดธาตุหนึ่งธาตุใดธาตุนั้นจะเป็นตัวจำกัดการเจริญเติบโตและการให้ผลผลิตของพืช

6. การสูญเสียธาตุอาหารพืชในดิน

ธาตุอาหารพืชในดินสูญเสียออกไปได้หลายทาง ดังนี้

- (1) สูญเสียไปกับผลผลิตพืชที่เก็บเกี่ยวออกไป
- (2) ถูกชะล้างออกไปจากบริเวณรากพืช โดยเฉพาะไนโตรเจน เช่น ถ้าเกิดฝนตกหนัก หลังจากใส่ปุ๋ยไนโตรเจน โดยเฉพาะในดินทราย เกษตรกรอาจได้รับประโยชน์จากการใส่ปุ๋ยเพียงร้อยละ 10 เท่านั้น เพราะไนโตรเจน ละลายไปกับน้ำง่ายมาก
- (3) สูญหายไปในรูปแบบก๊าซ เช่น กรณีของไนโตรเจน
- (4) การตรึง โดยเฉพาะฟอสฟอรัส การตรึง หมายถึง ธาตุอาหารพืชถูกดินหรือสารประกอบในดินจับไว้ พืชจึงไม่สามารถดูดธาตุอาหารเหล่านั้นไปใช้ประโยชน์ได้ทั้งหมด ซึ่งความเป็นกรด - ด่างของดิน เป็นปัจจัยสำคัญที่สุดที่มีผลต่อการตรึงธาตุอาหารพืชในดิน
- (5) สูญเสียไปกับการชะล้างและพังทลายของดิน พื้นที่ที่มีความลาดและมีสภาพโล่งเตียนปราศจากพืชพันธุ์หรือสิ่งปกคลุมหน้าดิน หรือมีการไถพรวนดินเพื่อเตรียมปลูกพืช

ถ้าฝนตกหนักจะเกิดการกัดเซาะผิวดิน ธาตุอาหารพืชในดินย่อมสูญหายออกไปจากพื้นที่ด้วย

เมื่อมีการเพาะปลูกพืช ธาตุอาหารจะถูกดูดไปใช้ในการเจริญเติบโตและถูกเก็บสะสมไว้ในส่วนต่างๆ ของพืช ได้แก่ ใบ ลำต้น ดอก ผล ฯลฯ เมื่อเก็บเกี่ยวผลผลิตออกจากพื้นที่ ธาตุอาหารพืชย่อมถูกนำออกไปจากพื้นที่ด้วย

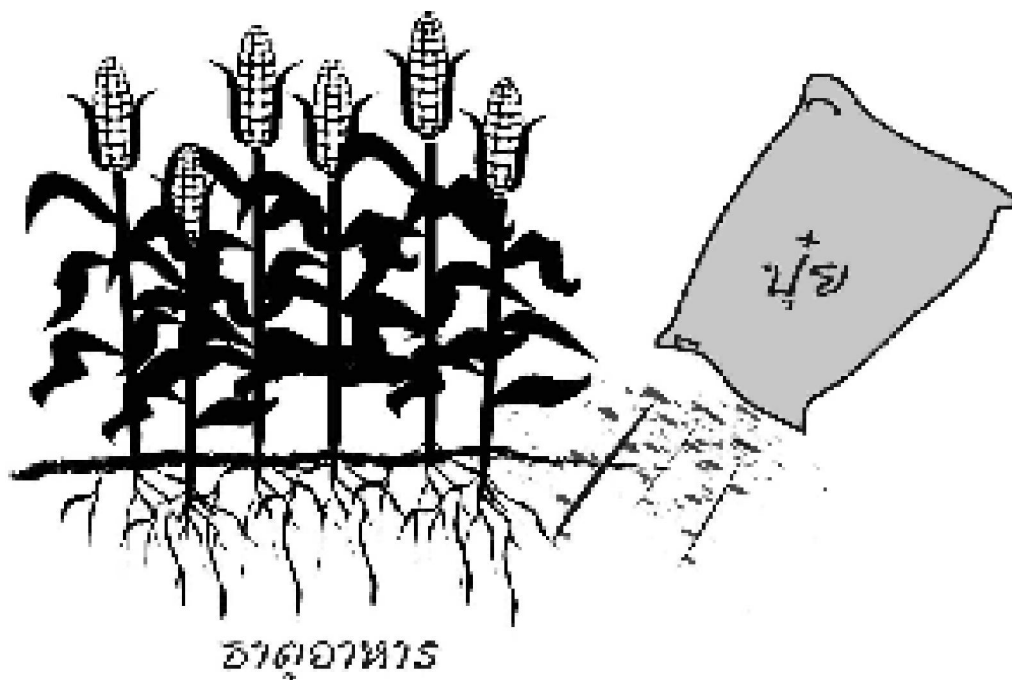

ในพื้นที่การเกษตร ธาตุอาหารพืช ในดินสูญเสียไปกับผลผลิตมากที่สุด การปลูกพืชติดต่อกันยาวนานโดยไม่มีการเพิ่มเติมธาตุอาหารลงไปดิน ความอุดมสมบูรณ์ของดินจะลดลง และในท้ายที่สุดดินจะไม่สามารถให้ผลผลิตพืชสูงได้

ดังนั้น ควรเพิ่มเติมธาตุอาหารพืช ลงไปในดินให้เพียงพอ ซึ่งการใส่ปุ๋ยเป็นวิธีการหนึ่ง เพราะการฟื้นฟูดินให้กลับมาอุดมสมบูรณ์อีกครั้งหนึ่ง ต้องใช้เวลาและค่าใช้จ่ายสูงมาก จึงควรดูแลรักษาความอุดมสมบูรณ์ของดินให้ได้อยู่เสมอ

สารฆ่าศัตรูพืชและสัตว์

สารฆ่าศัตรูพืชและสัตว์ส่วนใหญ่เป็นสารประกอบอินทรีย์ เป็นพิษกับแมลงและศัตรูพืช หากใช้อย่างไม่ระมัดระวังย่อมเป็นโทษต่อสุขภาพของทั้งผู้ใช้และผู้บริโภค ทั้งยังมีสารพิษตกค้างในสิ่งแวดล้อมอีกด้วย จึงมักมีค่าเตือนบนฉลาก ตัวอย่างเช่น ควรเก็บเกี่ยวผลผลิตหลังจากฉีดพ่นยา 20 วัน เป็นต้น มิฉะนั้นสารพิษตกค้างจะเป็นอันตรายต่อผู้บริโภค

ปุ๋ยและประโยชน์ของปุ๋ย

ปุ๋ย คือ วัสดุที่มีธาตุอาหารพืชเป็นองค์ประกอบหรือสิ่งมีชีวิตที่ก่อให้เกิดธาตุอาหารพืช เมื่อใส่ลงไปในดินแล้วจะปลดปล่อย หรือสังเคราะห์ธาตุอาหารที่จำเป็นให้แก่พืช

การเพาะปลูกพืชในดินที่มีความอุดมสมบูรณ์สูง จึงต้องการธาตุอาหารเพิ่มเติมจากปุ๋ยน้อยกว่าดินที่มีความอุดมสมบูรณ์ต่ำ

ปุ๋ยแบ่งออกเป็น 3 ประเภท ดังนี้

- (1) **ปุ๋ยเคมี** คือ สารประกอบอินทรีย์ที่ให้ธาตุอาหารพืชเป็นสารประกอบที่ผ่าน กระบวนการผลิตทางเคมี เมื่อใส่ลงไปในดินที่มีความชื้นที่เหมาะสม ปุ๋ยเคมีจะละลายให้พืชดูดไปใช้ประโยชน์ได้อย่างรวดเร็ว
- (2) **ปุ๋ยอินทรีย์** คือ สารประกอบที่ได้จากสิ่งมีชีวิต ได้แก่ พืช สัตว์ และจุลินทรีย์ ผ่านกระบวนการผลิตทางธรรมชาติ ปุ๋ยอินทรีย์ส่วนใหญ่ใช้ในการปรับปรุงสมบัติทางกายภาพของดิน ทำให้ดิน โปร่ง ร่วนซุย ระบายน้ำและถ่ายเทอากาศได้ดี รากพืชจึงชอนไชหาธาตุอาหารได้ง่ายขึ้น

ปุ๋ยอินทรีย์มี 3 ประเภท คือ ปุ๋ยหมัก ปุ๋ยคอก และปุ๋ยพืชสด ปุ๋ยอินทรีย์มีปริมาณธาตุอาหารพืชอยู่น้อยเมื่อเปรียบเทียบกับปุ๋ยเคมีและธาตุอาหารพืชส่วนใหญ่อยู่ในรูปของสารประกอบอินทรีย์ เช่น ไนโตรเจน อยู่ในสารประกอบ จำพวกโปรตีน เมื่อใส่ลงไปในดิน พืชจะไม่สามารถดูดไปใช้ประโยชน์ได้ทันที แต่ต้องผ่านกระบวนการย่อยสลายของจุลินทรีย์ในดินแล้วปลดปล่อยธาตุอาหารเหล่านั้นออกมาในรูปสารประกอบอินทรีย์เช่นเดียวกับปุ๋ยเคมี จากนั้นพืชจึงดูดไปใช้ประโยชน์ได้

- (3) **ปุ๋ยชีวภาพ** คือ ปุ๋ยที่ประกอบด้วยจุลินทรีย์ที่ยังมีชีวิตอยู่ และคุณสมบัติพิเศษสามารถสังเคราะห์สารประกอบธาตุอาหารพืชได้เอง หรือสามารถเปลี่ยนธาตุอาหารพืชที่อยู่ในรูปที่ไม่เป็นประโยชน์ต่อศัตรูพืชให้มาอยู่ในรูปที่พืชสามารถดูดไปใช้ประโยชน์ได้ และยังมีประโยชน์อื่น ๆ อีก เช่น

1. ทำให้ศัตรูพืชลดลงชั่วคราว เพราะไม่ชอบกลิ่นหรือความเป็นกรดของปุ๋ยชีวภาพ แต่เมื่อศัตรูพืชปรับตัวได้ ก็จะทำลายพืชเหมือนเดิม
2. ในกรณีที่เกษตรกรใช้ปุ๋ยเคมีสูตรเดิม ๆ อย่างต่อเนื่อง ทำให้มีการสะสมธาตุอาหารพืชบางตัวในดินมากเกินไป โดยเฉพาะอย่างยิ่งฟอสฟอรัสและโพแทสเซียม เมื่อหยุดใช้ปุ๋ยเคมีแล้วใช้ปุ๋ยชีวภาพแทนพืชจะคงเจริญเติบโตได้ดี
3. ในบางกรณี ดินมีความเป็นด่างหรือธาตุอาหารพืชบางตัวไม่ละลาย เมื่อใช้ปุ๋ยชีวภาพที่มีความเป็นกรดใส่ลงไป จะทำให้สภาพดินดีขึ้นชั่วคราว และปลดปล่อยธาตุอาหารพืชออกมามากขึ้น
4. ในกรณีที่ดินนั้นขาดธาตุอาหารรองบางตัว ปุ๋ยชีวภาพที่มีธาตุอาหาร ดังกล่าวจะเข้าไปทดแทนทำให้เกิดผลดีต่อพืช
5. มีฮอร์โมนพืชบางอย่างที่ถูกสังเคราะห์ขึ้นในกระบวนการหมัก และมีปริมาณเหมาะสมกับพืชนั้น ๆ จึงทำให้พืชเจริญเติบโตดีขึ้น

ปริมาณธาตุอาหารพืชในปุ๋ยเคมี

ผลึกของปุ๋ยเคมีทุกชนิดมีตัวเลข 3 จำนวนเรียงกัน ตัวเลขแต่ละจำนวนแสดงปริมาณธาตุไนโตรเจน ฟอสฟอรัส และโพแทสเซียม (เอ็น-พี-เค) ตามลำดับ เรียกว่า สูตรปุ๋ย ซึ่งมีหน่วยเป็นเปอร์เซ็นต์ (%) โดยน้ำหนักทั้งหมดของปุ๋ยเคมี

ตัวอย่างเช่น ปุ๋ยสูตร 13-0-46 แสดงว่าปุ๋ยเคมีหนัก 100 กิโลกรัม มีไนโตรเจน 13 กิโลกรัม ไม่มีฟอสฟอรัส และมีโพแทสเซียม 46 กิโลกรัม ส่วนธาตุอาหารพืชตัวอื่น ๆ ในปุ๋ยเคมี ผู้ผลิตจะระบุหรือไม่ก็ได้ แต่ถ้าระบุจะใส่ข้อมูลว่ามีธาตุอาหารรองและจุลธาตุอะไรบ้าง? ในปริมาณ (%) เท่าไหร่?

ถ้าเกษตรกรต้องการผสมปุ๋ยเคมีใช้เอง เพราะปุ๋ยสูตรที่มีจำหน่ายในท้องตลาดไม่ตรงกับความต้องการ แนะนำให้ใช้แม่ปุ๋ยดังต่อไปนี้

- (1) ปุ๋ยไนโตรเจน (ปุ๋ยเอ็น) เช่น ปุ๋ยยูเรีย (46-0-0) ปุ๋ยแอมโมเนียซัลเฟต (21-0-0)
- (2) ปุ๋ยฟอสฟอรัส (ปุ๋ยพี) เช่น ปุ๋ยทริปเปิลซูเปอร์ฟอสเฟต (0-46-0) ปุ๋ยไดแอมโมเนียมฟอสเฟต (18-46-0)
- (3) ปุ๋ยโพแทสเซียม (ปุ๋ยเค) เช่น ปุ๋ยโพแทสเซียมคลอไรด์ (0-0-60) ปุ๋ยโพแทสเซียมซัลเฟต (0-0-50)

การพิจารณาเลือกซื้อปุ๋ยเคมี

ตามพระราชบัญญัติปุ๋ย พ.ศ. 2518 ได้กำหนดให้ผู้ขายปุ๋ยเขียนข้อความที่สำคัญต่าง ๆ เป็นภาษาไทยหรือที่เรียกว่า ฉลากปุ๋ย ไว้ที่กระสอบปุ๋ยให้เด่นชัด คือ (1) ชื่อทางการค้าและมีคำว่า ปุ๋ยเคมี (2) สูตรปุ๋ย (3) น้ำหนักสุทธิของปุ๋ย (4) ปริมาณธาตุอาหารรอง (5) เครื่องหมายการค้า (6) ผู้ผลิตและสถานที่ผลิตหรือสถานที่ตั้งของผู้แทนจำหน่ายที่ชัดเจน (7) ทะเบียนเลขที่ ยกเว้น ปุ๋ยเคมีมาตรฐาน 7 ชนิด เช่น ยูเรีย (46-0-0) ซุปเปอร์ฟอสเฟต (0-20-0) โปแทสเซียมคลอไรด์ (0-0-60) เป็นต้น ที่ไม่ต้องขึ้นทะเบียน

อาชีพที่เกี่ยวข้องกับงานเกษตร

1. อาชีพปลูกพืช อาจจะปลูกพืชชนิดเดียวหรือปลูกพืชหลายชนิดผสมกัน เช่น ปลูกพืชผัก แต่มีหลายชนิด หรือปลูกพืชประเภทต่าง ๆ เช่น ปลูกผัก ปลูกผลไม้ และทำนาด้วย
2. อาชีพเลี้ยงสัตว์ เป็นอาชีพที่ทำได้ทั่วประเทศ การเลี้ยงสัตว์บางชนิดขึ้นอยู่กับสภาพพื้นที่ ทรัพยากรและสิ่งแวดล้อม เช่น การเลี้ยงหอยนางรม การเลี้ยงปลาในกระชัง
3. อาชีพเกษตรผสมผสาน เป็นอาชีพเกษตรประกอบด้วยหลายประเภทที่มีการเกี่ยวเนื่องกัน เช่น มีการปลูกพืชร่วมกับการเลี้ยงสัตว์โดยนำเศษพืชมาให้สัตว์กิน อนุบาลสัตว์ไปใส่พืช หรือผสมผสานกันระหว่างพืช เช่น เกี่ยวเกี่ยวกัน โดยอาศัยร่มเงาจากต้นไม้ที่ใหญ่กว่า
4. อาชีพแปรรูปผลผลิตทางการเกษตร โดยนำผลผลิตทางการเกษตรที่เหลือจากการขาย หรือเป็นช่วงที่มีราคาตกต่ำก็นำมาแปรรูปได้ เช่น การตากแห้ง การดอง การรมควัน การเชื่อม
5. อาชีพพ่อค้าคนกลาง เป็นอาชีพที่รับซื้อสินค้าจากอีกที่หนึ่งไปยังอีกที่หนึ่ง ซึ่งไม่ต้องเป็นผู้ผลิตเอง เช่น มีการรับซื้อสินค้าหลากหลายจากผู้ผลิตไปขายตลาด

1. การปลูกพืช

1.1 ประเภทของการปลูกพืช สามารถแบ่งพืชออกตามลักษณะการใช้ ดังนี้

- (1) พืชไร่ คือ เป็นไม้ประเภทไม้ล้มลุก และ ไม้ทนแล้ง ต้องการน้ำน้อย มีอายุการปลูก และการเก็บเกี่ยวไม่นาน และเมื่อให้ผลผลิตแล้วลำต้นก็จะตาย เช่น ข้าวโพด อ้อย ข้าว มันสำปะหลัง
- (2) พืชสวน คือ พืชที่ปลูกในพื้นที่ไม่มากหรือมาก ๆ ก็ได้ แต่ต้องปฏิบัติดูแลอย่างใกล้ชิดมากกว่าพืชไร่ ส่วนมากอายุยืนสามารถเก็บเกี่ยวได้นานเป็นเวลาหลายปี ติดต่อกัน เช่น พืชผัก ผลไม้ ไม้ดอกไม้ประดับ

- (3) พืชป่า เป็นพืชที่ไม่ต้องการดูแลรักษา หรือมนุษย์ปลูกขึ้นโดยอาศัยธรรมชาติที่สอดคล้องกับพืชชนิดที่เกิดขึ้นเองในป่า เช่น การปลูกสัก ปลูกไผ่
- (4) พืชสมุนไพร หมายถึง พืชที่มีสรรพคุณในการรักษาโรคได้ทั้งหมด พืชและสัตว์บางชนิดยังนำมาสกัดเป็นเครื่องสำอาง เช่น ว่านหางจระเข้ อัญชัน ขมิ้น เป็นอาหารเสริม เช่น กระชาย กระเทียม เป็นเครื่องคิม เช่น บัวบก คำฝอย ตะไคร้ ใช้ปรุงแต่งอาหาร เช่น หอมแดง มะนาว

1.2 กระบวนการผลิตพืช

การปลูกพืชชนิดใดก็ตาม ควรมีขั้นตอนการเตรียม ดังนี้

- (1) การจัดเตรียมก่อนเพาะปลูก
 1. จัดเตรียมสภาพพื้นที่ เตรียมดินให้เหมาะสมกับพืชที่จะปลูกจัดหน้าใช้อย่างเพียงพอ
 2. เตรียมวัสดุอุปกรณ์ เช่น เตรียมพันธุ์พืช วัสดุในการปลูกพืชน้ำมัน เครื่องมือที่จำเป็น อาจมีการเตรียมตรวจสอบเครื่องจักรที่จะใช้ เช่น เครื่องสูบน้ำ อาจต้องมีการเปลี่ยนอะไหล่บางชิ้นก็ได้ให้จัดหาไว้ล่วงหน้า
 3. เตรียมทุน ในที่นี้หมายถึงเงินทุนที่จะเตรียมซื้อวัสดุอุปกรณ์ จ้างแรงงาน
 4. เตรียมแรงงาน แรงงานที่ใช้ อาจจะเป็นแรงงานในครอบครัว หรือแรงงานจ้างข้างนอก ต้องวางแผนการใช้แรงงานว่าช่วงใดต้องใช้มากน้อยเพียงใด
 5. ศึกษาราคาของตลาดพืชในช่วงนั้น ๆ เพื่อวางแผนการปลูกให้ตรงกับช่วงที่มีราคาแพง
 6. เตรียมพันธุ์พืชอาจได้พันธุ์มาจากการเพาะเมล็ด กิ่งตอน กิ่งทาบ การแยกหน่อ การเสียบยอด ซึ่งต้องพิจารณาข้อดีข้อเสียของแต่ละวิธี และความเหมาะสมของพืชที่จะใช้ปลูก
- (2) การปลูกพืช เมื่อเตรียมสถานที่แล้วก็ถึงมือปลูก การปลูกมีหลายวิธี เช่น หว่านเมล็ด การขุดหลุมปลูก ขึ้นอยู่กับชนิดของพืชด้วย
- (3) การดูแลรักษา เมื่อปลูกแล้วต้องมีการดูแลรักษา มีการให้น้ำ ให้ปุ๋ยบำรุงดิน ป้องกันกำจัดศัตรูพืช ทั้งนี้ขึ้นอยู่กับชนิด อายุ ของต้นพืชด้วย
- (4) อายุการเก็บเกี่ยว มีความแตกต่างตามชนิดของพืชขึ้นอยู่กับระยะเวลา หรือใช้วิธีการสังเกต พืชอาจเก็บเกี่ยวด้วยแรงคน เครื่องทุ่นแรงหรือเก็บเกี่ยว ได้ทั้งแรงคนและเครื่องจักรก็ต้องขึ้นอยู่กับขนาดของธุรกิจด้วย

- (5) การขายพืชมีวิธีการขายได้หลายวิธี เช่น มีพ่อค้าคนกลางมาซื้อถึงบ้าน ไปขายเอง ที่ตลาด ส่งร้านค้าประจำ เช่น ส่งตามห้างสรรพสินค้า ส่งกลุ่มสหกรณ์

สภาพปัญหา

1. พื้นฐานความรู้ของเกษตรกรรายย่อยส่วนใหญ่มีการศึกษาน้อย เช่น จบ ป.4 ป.6 หรือลี้มนหนังสือไปแล้ว ทำให้มีปัญหาในการศึกษาหาความรู้ โดยเฉพาะการศึกษาข้อมูลการผลิตกับข้อมูลทางการตลาด จึงเป็นสาเหตุที่ทำให้การผลิตยังคงเดิมหรือตาม ๆ กันไป
2. ราคาพืชผลไม่แน่นอน ไม่มีหลักประกันในการรับซื้อผลผลิตทางการเกษตร เมื่อผลผลิตเก็บเกี่ยวได้แล้วจึงหาตลาด ไม่มีการหาตลาดไว้ล่วงหน้า ดังนั้น ผลผลิตทางการเกษตรจึงถูกกำหนดราคาโดยพ่อค้าคนกลาง เนื่องจากผลผลิตทางการเกษตรมีอายุสั้น ทำให้เกษตรกรต้องรีบขาย ถ้าไม่ขายทันทีต้องเตรียมยุ่งฉางสำหรับเก็บ เช่น ข้าว
3. ระบบชลประทาน การวางระบบชลประทานของภาครัฐบาลไม่ทั่วถึง บางแห่งมีน้ำใช้ทางการเกษตรตลอดปี บางแห่งต้องอาศัยน้ำตามธรรมชาติ
4. การช่วยเหลือในการสร้างถนนเข้าไปในพื้นที่ของเกษตรกรยังไม่ทั่วถึง ทำให้ไม่สะดวกในการขนส่งผลผลิตทางการเกษตรออกมาจากฟาร์ม
5. การจัดการของเกษตรกรยังไม่คุ้มค่ากับการลงทุน มีการใช้ทุนมากกว่าผลที่ได้ทำให้ขาดทุนทุกปีจนเกิดเป็นหนี้สินเพิ่มขึ้น ๆ
6. ราคาผลผลิตตกต่ำ เมื่อผลผลิตออกมากจะทำให้ราคาผลผลิตตกต่ำ อาจแก้ปัญหาโดยการทำให้ออกนอกฤดูกาล หรือเพิ่มมูลค่าผลผลิต โดยการแปรรูปอาหารหรือถนอมผลผลิต

การอนุรักษ์พลังงานและสิ่งแวดล้อม

1. ใช้พลังงานไฟฟ้าทางการเกษตรอย่างประหยัด เช่น เครื่องปั้นไฟฟ้า
2. ประหยัดน้ำมันเชื้อเพลิง ในการดำเนินงานควรวางแผนการดำเนินงานก่อนเพื่อประหยัดในการใช้น้ำมัน เช่น วางแผนซื้อวัสดุอุปกรณ์ให้น้อยครั้ง
3. ไม่ควรเผาตอซังในพื้นที่นา ไร่ สวน นอกจากจะทำให้เกิดมลพิษทางอากาศแล้วยังทำให้หน้าดินซึ่งประกอบด้วยแร่ธาตุอาหารสูญเสียไปด้วย โดยการถูกความร้อน
4. การใช้ผลผลิตให้เกิดประโยชน์ ผลผลิตที่เหลือจากการจำหน่ายควรนำมาใช้ให้เกิดประโยชน์ต่อไป เช่น มูลสัตว์ ให้นำมาใช้หมักปุ๋ย เศษพืชนำมาให้สัตว์กิน หรือทำปุ๋ยหมัก

2. การเลี้ยงสัตว์

2.1 ประเภทของการเลี้ยงสัตว์ แบ่งตามลักษณะของสัตว์ได้ ดังนี้

- (1) สัตว์ใหญ่ นิยมเลี้ยงกันแพร่หลาย เป็นสัตว์ที่เลี้ยงไว้เพื่อใช้งาน ใช้เป็นพาหนะเลี้ยงเป็นอาชีพ เช่น โคเนื้อ กระบือ
- (2) สัตว์เล็ก นิยมเลี้ยงในครัวเรือนเป็นอาชีพ เป็นอาหารหรือเพื่อความเพลิดเพลิน เช่น สุกร แพะ กระต่าย
- (3) สัตว์ปีก เป็นสัตว์ประเภทมีปีก เช่น ไก่ เป็ด ห่าน นก
- (4) สัตว์น้ำ เป็นสัตว์ที่อาศัยในน้ำ หรือครึ่งบกครึ่งน้ำ เช่น ปลา กุ้ง กบ และตะพาบน้ำ

2.2 กระบวนการผลิตสัตว์

- (1) การเตรียมการก่อนการเลี้ยงสัตว์ คล้ายกับการเตรียมการปลูกพืช มีการเตรียมสถานที่ วัสดุอุปกรณ์ เตรียมทุน แรงงาน ศึกษาตลาด เตรียมพันธุ์ ซึ่งสิ่งของเครื่องใช้อาจแตกต่างกัน การเตรียมสถานที่ต้องมีการเตรียมเพิ่มเติม เช่น เตรียมโรงเรือน เตรียมบ่อน้ำสำหรับการเลี้ยงสัตว์บางชนิด
- (2) การเลี้ยงสัตว์ ต้องจัดสถานที่ให้เหมาะสมกับสัตว์ชนิดนั้น ศึกษาความชอบ ชนิด และปริมาณอาหารที่ต้องการตามวัยของสัตว์
- (3) การดูแลรักษา อาจต้องมีการให้อาหารเสริม หรือบางชนิดต้องให้ออกกำลังกาย มีการสังเกตเพื่อป้องกันโรคต่าง ๆ
- (4) การขาย ขายเมื่อสัตว์เจริญเติบโตเต็มที่ ถ้าเลี้ยงต่อไปจะทำให้ต้นทุนสูง ต้องเสียค่าอาหาร ค่าแรงงานเลี้ยง และอื่น ๆ อีก การขายก็เช่นเดียวกันกับการจำหน่ายผลผลิตที่เกี่ยวกับพืช เช่น มีพ่อค้าคนกลางมาซื้อ หรือส่งตามห้างสรรพสินค้า

งานช่าง

งานช่าง หมายถึง งานหรือสิ่งที่เกิดขึ้นจากการทำงานของช่างที่มีความรู้ ความชำนาญ ในงานนั้น ๆ ทักษะเป็นสิ่งจำเป็นในการเป็นช่าง เพราะเป็นการสร้างความรู้ ความชำนาญในการทำงานสิ่งใดสิ่งหนึ่ง โดยมีขั้นตอนดังนี้

1. การศึกษาหาความรู้กับงานช่างนั้น ๆ ก่อนที่จะลงมือปฏิบัติงานนั้น ๆ เพื่อให้ทราบธรรมชาติของงาน เช่น งานไฟฟ้าต้องเข้าใจเกี่ยวกับธรรมชาติของกระแสไฟฟ้า การทำงานของอุปกรณ์ต่าง ๆ จากคู่มือประกอบของอุปกรณ์นั้น ๆ

2. การวิเคราะห์สาเหตุของการชำรุดเสียหายของชิ้นส่วนอุปกรณ์หรือสิ่งก่อสร้าง ศึกษาชนิดของวัสดุและหน้าที่ของชิ้นส่วนอุปกรณ์ในแต่ละส่วนก่อนทำการถอดหรือแก้ไขซ่อมแซม
3. การจัดเตรียมอุปกรณ์ในการถอดประกอบชิ้นส่วนในแต่ละอุปกรณ์ เครื่องมือในการซ่อม เช่น ค้อน คีม ไขควง ตลับเมตร ฯลฯ ให้เหมาะสมกับลักษณะงานนั้น
4. การวางแผนและกำหนดขั้นตอนการปฏิบัติงานในแต่ละส่วนให้เหมาะสม และการใช้วัสดุอุปกรณ์อะไรบ้าง งบประมาณที่ใช้ความคุ้มค่ากับการซ่อมบำรุง
5. การปฏิบัติงาน คือ การทำงานทีละขั้นตอนตามที่ได้ศึกษาวิเคราะห์และวางแผนไว้เป็นการฝึกให้มีการสังเกต ตรวจสอบ และค้นคว้า เพื่อทำการทดลองและแก้ไขข้อบกพร่องหรือจุดเสียให้ดีขึ้นหรืออยู่ในสภาพเดิมที่สามารถใช้ได้ต่อไป
6. เมื่อทำการซ่อมแซมเรียบร้อยแล้วให้ตรวจสอบสภาพความเรียบร้อย อุปกรณ์ใส่ครบถ้วน ถูกต้องหรือไม่ แล้วจึงทำการทดลองว่าสามารถใช้ได้หรือไม่ หรือต้องทำการปรับปรุงแก้ไขให้ดีขึ้นต่อไป

ประเภทของงานช่าง

1. ช่างไฟฟ้า เป็นผู้มีความชำนาญเกี่ยวกับธรรมชาติและการทำงานของระบบไฟฟ้า ประโยชน์และโทษของไฟฟ้า เช่น เดินสายไฟในอาคาร ช่างวิทยุ โทรทัศน์
2. ช่างไม้ เป็นผู้มีความชำนาญเกี่ยวกับงานไม้ เช่น การทำเฟอร์นิเจอร์จากไม้ ทำโต๊ะ เก้าอี้ หรืองานก่อสร้างจากไม้
3. ช่างยนต์ เป็นผู้มีความชำนาญเกี่ยวกับเครื่องยนต์ กลไก การทำงานของเครื่องยนต์ เช่น เป็นช่างซ่อมรถยนต์ รถจักรยานยนต์
4. ช่างประปา เป็นผู้มีความชำนาญเกี่ยวกับการวางท่อประปา ธรรมชาติการไหลของน้ำ การเชื่อมต่อท่อในลักษณะต่าง ๆ
5. ช่างปูน เป็นผู้มีความชำนาญเกี่ยวกับการก่ออิฐถือปูน การฉาบ การเทพื้นคอนกรีต
6. ช่างทาสี เป็นผู้มีความชำนาญเกี่ยวกับการทาสีกับวัสดุต่างๆ แล้วยังมีความชำนาญเกี่ยวกับการเลือกใช้สีกับวัสดุต่าง ๆ
7. ช่างเชื่อม เป็นผู้มีความชำนาญเกี่ยวกับงานเชื่อม การใช้เครื่องมือ เครื่องจักรในการเชื่อมอาชีพที่เกี่ยวข้อง เช่น อาชีพทำเหล็กคัดประดู่ หน้าต่าง

อาชีพที่เกี่ยวข้องกับงานช่าง

1. เป็นอาชีพตามความชำนาญ เช่น ช่างไฟฟ้า ช่างไม้ ช่างยนต์ ช่างประปา ช่างปูน ช่างทาสี ช่างเชื่อม โดยอาจใช้ความรู้ความสามารถรับงานเอง มีการบริหาร จัดการ คิดราคาได้เอง คิดตามการทำงานเอง จัดการหาลูกค้าเอง หรือบางคนใช้ความชำนาญเป็นลูกจ้างงานก่อสร้าง
2. เปิดร้านซ่อม เช่น ซ่อมเครื่องไฟฟ้า ซ่อมเครื่องรถยนต์ ขึ้นอยู่กับความชำนาญของแต่ละคน

กระบวนการงานของช่าง

1. ออกแบบงานช่างต้องมีการออกแบบมาก่อน เพื่อให้ช่างต่างๆ ทำตาม และเป็นการคิดงานมาทั้งระบบแล้ว มีการกำหนดชนิดของวัสดุที่ต้องใช้อย่างละเอียด สังเกตว่าเมื่อเราซื้ออุปกรณ์งานช่างก็มีคู่มือการติดตั้งมากับชุดอุปกรณ์ด้วย
2. อ่านแบบช่างจะต้องอ่านแบบให้เข้าใจ สามารถแยกวัสดุอุปกรณ์ที่ใช้ได้ ทำให้คิดค่าใช้จ่ายได้ และเรียนรู้ระบบ/ขั้นตอน การติดตั้งหรือประกอบงานนั้น
3. จัดเตรียมวัสดุอุปกรณ์ตามที่กำหนด ใช้วัสดุอุปกรณ์ชนิดใดบ้าง จำนวนกี่ชิ้น ชนิดของเครื่องมือที่ใช้จัดเตรียมให้พร้อมก่อนลงมือปฏิบัติ
4. ลงมือปฏิบัติ นำวัสดุอุปกรณ์มาให้พร้อม แล้วปฏิบัติตามขั้นตอนที่กำหนดอย่างเคร่งครัด
5. ทดลองใช้ ควรตรวจสอบกับแบบอีกครั้งก่อนทดลองใช้ เพื่อไม่ให้เกิดการผิดพลาด

งานประดิษฐ์

งานประดิษฐ์ หมายถึง สิ่งที่ทำขึ้นใหม่โดยใช้วัสดุต่างๆ ทั้งที่เป็นวัสดุเหลือใช้หรือวัสดุทั่วไป แล้วนำไปใช้ให้เกิดประโยชน์ เช่น

1. เป็นกิจกรรมที่ช่วยให้เกิดความคิดริเริ่มสร้างสรรค์
2. เป็นการใช้เวลาว่างให้เกิดประโยชน์
3. เป็นการฝึกให้รู้จักสังเกตสิ่งรอบ ๆ ตัว และนำมาใช้ประโยชน์ได้
4. สร้างความภาคภูมิใจกับผู้ประดิษฐ์
5. สามารถสร้างงานและสร้างรายได้เพื่อเป็นพื้นฐานการประกอบอาชีพได้
6. ลดค่าใช้จ่าย

ขอบข่ายของงานประดิษฐ์

งานประดิษฐ์ต่าง ๆ สามารถเลือกทำได้ตามความต้องการและประโยชน์ใช้สอย ซึ่งแบ่งเป็น 4 ประเภท ได้ดังนี้

1. **ประเภทของเล่น** เป็นของเล่นเพื่อความเพลิดเพลิน ของเล่นเพื่อการศึกษา เช่น งานปั้น งานจักสาน วัสดุที่ใช้ เช่น กระดาษ ฟ้าย เชือก พลาสติก
2. **ประเภทของใช้** อาจทำขึ้นเพื่อใช้ในชีวิตประจำวัน เช่น ตะกร้า กระบุง งานไม้ไผ่ ผ้าเช็ดเท้า ผ้าปูโต๊ะ วัสดุที่ใช้ เช่น กระดาษ ไม้ไผ่ ดิน ผ้า เหล็ก ใบตอง
3. **ประเภทของตกแต่ง** ใช้ตกแต่งสถานที่ บ้านเรือนให้มีความสวยงาม เช่น การประดิษฐ์ ดอกไม้ แจกัน ภาพวาด งานแกะสลัก
4. **ประเภทเครื่องใช้งานพิธี** ทำขึ้นเพื่อใช้ในพิธีทางศาสนาในช่วงโอกาสต่าง ๆ และงาน ประเพณี เช่น ลอยกระทง งานเข้าพรรษา งานออกพรรษา งานศพ เครื่องใช้ในงานพิธี ทางศาสนา เช่น พานพุ่ม มาลัย เครื่องแขวน บายศรี การจัดดอกไม้ในงานศพ

วัสดุอุปกรณ์ที่ใช้ในงานประดิษฐ์จะต้องใช้วัสดุ และอุปกรณ์ต่าง ๆ ดังนี้

1. วัสดุธรรมชาติ เช่น ไม้ ก้อนหิน ขนสัตว์ เปลือกปลา เปลือกไข่ ฯลฯ
2. วัสดุสังเคราะห์ เช่น กระดาษ ฟ้าย พลาสติก เชือกไนลอน ฯลฯ
3. เศษวัสดุ มีทั้งวัสดุธรรมชาติและวัสดุสังเคราะห์ เช่น เศษผ้า เศษไม้ เศษโลหะ ฯลฯ

อุปกรณ์ที่ใช้ในงานประดิษฐ์ ได้แก่ ไม้บรรทัด ไม้ฉาก ไม้ครึ่งวงกลม กรรไกร มีดคัตเตอร์ เข็ม ด้าย กาว ตะปู ค้อน จักรเย็บผ้า ฯลฯ

อาชีพที่เกี่ยวข้องกับงานประดิษฐ์

อาชีพนักประดิษฐ์ เป็นอาชีพที่ผลิตสิ่งของเครื่องใช้ ซึ่งจะต้องเป็นผู้ที่มีความคิดสร้างสรรค์ ทันต่อความต้องการของตลาด

ลักษณะการประกอบอาชีพ ได้แก่ ผลิตเสร็จแล้วขายความคิดให้กับบริษัท หรือคิดแล้วผลิตเอง ส่งขายให้ร้านค้า หรือผลิตเองแล้วขายเองโดยตรง

กระบวนการผลิตงานประดิษฐ์

งานประดิษฐ์ มีขั้นตอน ดังนี้

1. **ออกแบบงานประดิษฐ์** เช่น ประดิษฐ์ดอกไม้จะต้องออกแบบขนาดของใบ ขนาดของกลีบดอก เกสรดอกไม้ ก้านดอก

2. จัดเตรียมวัสดุอุปกรณ์ให้พร้อม เช่น กระดาษ กรรไกร มีด กาว วัสดุที่จะใช้ทำสิ่งประดิษฐ์
3. ปฏิบัติ เมื่อออกแบบและเตรียมวัสดุแล้วให้นำมาประกอบตามต้องการ
4. การตกแต่ง อาจมีการตกแต่งให้สวยงามด้วยการหาวัสดุมาตกแต่งเพิ่มเติม เพื่อเพิ่มมูลค่าให้ผลิตภัณฑ์ เช่น ตกแต่งด้วยการทาสี
5. ตรวจสอบชิ้นงาน โดยตรวจสอบกับแบบที่กำหนดไว้อีกครั้งหนึ่ง ว่ามีการติดวัสดุครบถ้วนหรือไม่ หรือตรวจสอบโดยผู้ชำนาญให้แสดงความคิดเห็น

ปัญหาในการผลิตชิ้นงาน

1. วัสดุดิบ ปัจจุบันวัสดุธรรมชาติโดยการหาจากพืชในท้องถิ่น ถูกใช้อย่างฟุ่มเฟือยไม่มีการปลูกทดแทน วัสดุมีราคาแพงขึ้น เช่น กระดาษ
2. การส่งเสริมและพัฒนาผลิตภัณฑ์ ผู้ผลิตส่วนใหญ่ไม่มีความรู้เรื่องการออกแบบ ทำให้บรรจุภัณฑ์ไม่ทันสมัยและไม่มีความคุ้มค่า
3. กระบวนการผลิต ส่วนใหญ่ขั้นตอนการผลิตยังใช้วิธีเก่า มีการนำเทคโนโลยีเข้ามาใช้น้อย ต้นทุนสูง

การอนุรักษ์พลังงานและสิ่งแวดล้อม

1. งานประดิษฐ์ที่ผลิตโดยโรงงานที่เป็นระบบอุตสาหกรรม จะมีการใช้พลังงานไฟฟ้ากับเครื่องจักร ดังนั้นจึงควรดูแลใช้ไฟฟ้าภายในโรงงาน เช่น มีการติดประกาศวิธีการใช้ไฟฟ้าอย่างประหยัด
2. งานประดิษฐ์ที่เป็นระบบอุตสาหกรรมควรคำนึงถึงสิ่งแวดล้อม เช่น การทิ้งของเสียที่เป็นสารเคมีลงสู่แม่น้ำลำคลอง หรือปล่อยควันพิษสู่บรรยากาศ โดยเฉพาะวัสดุที่ทำเป็นสารพลาสติกหรือยางสังเคราะห์

งานธุรกิจ

งานธุรกิจ หมายถึง การดำเนินกิจกรรมการผลิต หรือจำหน่ายสินค้า การแลกเปลี่ยนสินค้าในเรื่องของสินค้าและบริการ และบริการ โดยมุ่งหวังผลกำไร

ลักษณะของธุรกิจ

การประกอบธุรกิจมีหลากหลายรูปแบบ แต่ละรูปแบบมีข้อดีและข้อเสียแตกต่างกันในเรื่องของการจัดตั้ง การขยายกิจการ ความรับผิดชอบของเจ้าของ จึงควรศึกษาให้เข้าใจเพื่อเลือกรูปแบบให้เหมาะสมกับตนเอง

1. **กิจการเจ้าของคนเดียว** หมายถึง กิจการที่มีบุคคลเดียวเป็นเจ้าของกิจการ เป็นผู้ดำเนินงาน และรับผิดชอบบริหารงานเพียงลำพังคนเดียว ทำให้การตัดสินใจเป็นไปด้วยความรวดเร็ว ผู้ประกอบการหรือเจ้าของธุรกิจเป็นผู้รับผิดชอบในผลการประกอบการนั้นทั้งหมด ไม่ว่าจะกำไรหรือขาดทุนโดยไม่จำกัดจำนวนแต่เพียงผู้เดียว กล่าวคือ หากธุรกิจมีกำไร กำไรทั้งหมดก็จะเป็นของผู้ประกอบการนั้น แต่หากธุรกิจขาดทุน ผู้ประกอบการก็ต้องรับผิดชอบขาดทุนนั้นทั้งหมด
2. **ห้างหุ้นส่วน** หมายถึง กิจการที่มีบุคคลตั้งแต่ 2 คนขึ้นไป ตกลงร่วมดำเนินกิจการด้วยกัน เพื่อแสวงหาผลกำไรจากการดำเนินกิจการนั้น
3. **บริษัทจำกัด** หมายถึง กิจการที่จัดตั้งขึ้นโดยมีการแบ่งทุนเป็นหุ้นที่มีมูลค่าเท่า ๆ กัน และผู้ถือหุ้นแต่ละคนรับผิดชอบเพียงค่าหุ้นที่ตนนำส่งใช้ ไม่ครบตามมูลค่าของหุ้นที่ตนถือเท่านั้น

ระบบสหกรณ์

สหกรณ์ เป็นองค์กรธุรกิจรูปหนึ่งประกอบด้วยบุคคลมารวมกัน โดยวิธีการช่วยเหลือซึ่งกันและกันอย่างมีวัตถุประสงค์ เพื่อส่งเสริมผลประโยชน์ทางเศรษฐกิจของสมาชิก การประกอบธุรกิจระบบสหกรณ์เป็นการจัดการไม่มุ่งค้ากำไร ยึดหลักการช่วยเหลือซึ่งกันและกันของสมาชิก ป้องกันมิให้ถูกเอาเปรียบจากพ่อค้าคนกลางหรือบุคคลอื่น ๆ

ลักษณะของสหกรณ์

- 1) เป็นองค์กรที่มีการรวมกลุ่มบุคคลที่มีวัตถุประสงค์และความสนใจเหมือนกัน
- 2) องค์กรมีจุดมุ่งหมายหลักในการส่งเสริมผลประโยชน์ทางเศรษฐกิจแก่สมาชิก
- 3) การจัดการยึดรูปแบบประชาธิปไตย โดยให้ทุกคนมีส่วนร่วมในการจัดการ การกำกับดูแล การจัดหาทุน และรับผิดชอบ

หลักการของสหกรณ์

- 1) การเป็นสมาชิกสหกรณ์ ต้องเข้ามาด้วยความสมัครใจ ขอมรับระเบียบ กฎเกณฑ์ ของสหกรณ์ตามหลักเสรีภาพ
- 2) สมาชิกทุกคนมีสิทธิเท่าเทียมกันตามหลักประชาธิปไตย
- 3) การมีผลกำไรต้องมีความยุติธรรม

- 4) การดำเนินธุรกิจถือหลักว่าเงินส่วนเกินหรือผลกำไรเป็นของสมาชิกทุกคน
- 5) ส่งเสริมให้บุคลากรมีความรู้ความสามารถในการดำเนินงานสหกรณ์ และสนับสนุนให้สมาชิกได้ฝึก ศึกษาหาความรู้ในการประกอบอาชีพของตน
- 6) มีความร่วมมือระหว่างสมาชิกสหกรณ์ เพื่อให้บรรลุเป้าหมายของการอยู่ดี กินดี และมีสุขของสมาชิกในประเทศไทย มีพระราชบัญญัติสหกรณ์ พ.ศ. 2511 เป็น กฎหมายรองรับ การดำเนินงานของสหกรณ์ ประเภทของสหกรณ์ ระบุไว้ว่ามี 2 ประเภท คือ สหกรณ์ จำกัด และไม่จำกัด แต่ในการปฏิบัติสหกรณ์ในประเทศไทย แบ่งได้ 6 ประเภท คือ สหกรณ์การเกษตร สหกรณ์การประมง สหกรณ์นิคม สหกรณ์ร้านค้า สหกรณ์ออมทรัพย์ สหกรณ์บริการ

วิสาหกิจชุมชน

วิสาหกิจชุมชน คือ การประกอบการโดยชุมชนที่มีสมาชิกชุมชนเป็นเจ้าของปัจจัยการผลิต การค้าและการเงิน เพื่อให้เกิดประโยชน์ทั้งด้านเศรษฐกิจ คือ การสร้างรายได้และอาชีพ ด้านสังคม คือ การยึดโยงร้อยรัดความเป็นครอบครัวและชุมชนให้ ร่วมคิด ร่วมทำ ร่วมรับผิดชอบ แบ่งทุกข์ปันสุข ซึ่งกันและกัน วิสาหกิจชุมชนจะเป็นเครื่องมือในการสร้างฐานรากทางเศรษฐกิจและสังคมให้เข้มแข็ง ตลอดจนพึ่งพาตนเองได้ในที่สุด

หลักการวิสาหกิจชุมชน

- 1) ชุมชนหรือองค์กรชุมชนเป็นเจ้าของปัจจัยการผลิตและทรัพยากรธรรมชาติ
- 2) เคารพหลักการและเป้าหมายการดำรงชีวิตร่วมกัน แบ่งปันกัน พึ่งพิงกันภายในชุมชนอย่างเสมอภาคและเคารพหลักการอยู่ร่วมกันของชุมชนกับสิ่งแวดล้อม ระบบนิเวศน์แบบปฏิสัมพันธ์ภาพ
- 3) มีการทำงานแบบมีส่วนร่วมของชุมชน จัดการและวางแผนแม่บทพัฒนาชุมชนด้วยตนเอง
- 4) สร้างทุนของชุมชนหรือกองทุนของชุมชนหลากหลายรูปแบบ เป็นหลักประกันความเสมอภาคทางเศรษฐกิจและสิทธิมนุษยชน
- 5) วิสาหกิจชุมชนเป็นหลักการมีส่วนร่วมและกระจายผลประโยชน์ควบคู่ไปกับการสร้างสังคมสวัสดิการที่เกิดจากสมาชิกชุมชนร่วมมือขึ้นมา เรียกว่า สวัสดิการ
- 6) เศรษฐกิจชุมชนมาจากฐานการผลิตที่หลากหลาย เป็นองค์กรรวมด้านปัจจัยสี่ ตอบสนองตลาดในชุมชนก่อน

วิสาหกิจชุมชน เป็นแนวคิดที่มุ่งผลิตหรือบริการโดยสมาชิกในชุมชน เพื่อการบริโภค และสร้างรายได้ให้ชุมชนจากผลผลิตที่หลากหลายในชุมชน ทั้งในด้านการบริโภคแบบพึ่งพาตนเอง การเก็บหรือถนอมอาหารไว้กินในครอบครัว ในชุมชน จะช่วยลดรายจ่ายของครอบครัว และเสริมสร้างสุขภาพสังคม สุขภาพอนามัยที่ดี มีคุณธรรม ไม่เห็นแก่ประโยชน์ด้านกำไรสูงสุด

ดังนั้น การจัดตั้งวิสาหกิจชุมชนจึงตั้งอยู่บนกระบวนการคิดและปฏิบัติ ดังนี้

- 1) จุดเริ่มต้นของการแปรรูปหรือผลิตสินค้าของชุมชน สมาชิกชุมชนต้องมี เป้าหมายเพื่อบริโภคอุปโภคของตนเองเป็นหลัก ด้านการผลิตสินค้าหลายชนิด หลายประเภท เพื่อการพึ่งพาตนเอง ลดรายจ่ายที่เสียไปจากการซื้อ ป้องกันไม่ให้เงินไหลออกไปจากชุมชน จะส่งผลให้การหมุนเวียนและแพร่สะพัดอยู่ในชุมชน
- 2) สมาชิกในชุมชนผลิตสินค้าเป็นระบบอุตสาหกรรม เพื่อลดรายจ่ายของตนเอง หรือเป็นหลักพึ่งพาตนเองได้แล้ว จึงค่อยขยายการผลิตออกไปสู่ชุมชนเพื่อนบ้าน เพื่อลดภาระการซื้อของแพงแก่ชุมชนเพื่อนบ้าน
- 3) การเริ่มต้นดำเนินการวิสาหกิจชุมชน ต้องคำนึงถึงการลงทุนต่ำ อุปกรณ์ง่าย ๆ การใช้แรงงานในชุมชน และการรู้จักพัฒนาจากภูมิปัญญาดั้งเดิมมาใช้

ขอบข่ายของงานธุรกิจ

การประกอบธุรกิจแบ่งออกตามอาชีพ เช่น ธุรกิจการเกษตร ธุรกิจอุตสาหกรรม การท่องเที่ยว อุตสาหกรรมยานยนต์ ธุรกิจการก่อสร้าง ธุรกิจการเงิน ธุรกิจเกี่ยวกับงานบ้าน ธุรกิจเกี่ยวกับงานประดิษฐ์ ซึ่งทุกอาชีพนอกจากมีกระบวนการผลิตแล้วยังมีงานธุรกิจแทรกไปกับอาชีพด้วย

1. ข้อมูลที่เกี่ยวข้องกับธุรกิจ เช่น ประกอบธุรกิจการเกษตรก็ควรมีข้อมูลทางการเกษตร เช่น ผลผลิตเป็นอะไร ใช้วัสดุอุปกรณ์ใดบ้าง สถานที่ผลิตอยู่ที่ใด และในลักษณะเช่าหรือเป็นของตนเอง มีกระบวนการผลิตอย่างไร ขายที่ใด ใช้แรงงานอย่างไร จะผลิตเมื่อใด ซึ่งข้อมูลเหล่านี้จะมีประโยชน์ต่องานธุรกิจใช้ในการวางแผน
2. งานการเงินและบัญชี เป็นการวางแผนเกี่ยวกับรายได้และรายจ่าย เพื่อให้ใช้จ่ายเงินได้เพียงพอกับรายได้ และมีเงินออมไว้ใช้จ่ายในอนาคต

ประโยชน์ของการทำบัญชี

1. เจ้าของกิจการทราบว่าธุรกิจมีกำไรหรือขาดทุน
2. ทราบเกี่ยวกับราคาสินค้าของที่ซื้อและราคาขายผลผลิต
3. เป็นข้อมูลการทำธุรกิจในครอบครัวต่อไป

4. ง่ายต่อการตรวจสอบเนื่องจากเป็นการบันทึกรายการทั้งรายรับ-รายจ่าย ตามลำดับเหตุการณ์ ก่อน-หลัง

| วัน เดือน ปี | รายการ | รายรับ (บาท) | รายจ่าย (บาท) | ยอดคงเหลือ (บาท) |
|-----------------|--|-----------------|------------------|---------------------|
| พฤษภาคม 2522 | - ค่าจ้างเตรียมดิน จำนวน 2 ไร่ 2 คน ๆ ละ 150 บาท | | 300 | |
| | - ค่าเมล็ดพันธุ์ 10 กิโลกรัม ๆ ละ 50 บาท | | 500 | |
| | - ค่าจ้างปลูกพริก | | 450 | |
| | - ค่าปุ๋ยและสารกำจัดศัตรูพืช | | 500 | |
| | - ค่าจ่ายเก็บเกี่ยวพริกกิโลกรัมละ 10 บาท จำนวน 100 กิโลกรัม | | 1,000 | |
| | - ขายพริกจำนวน 100 กิโลกรัม กิโลกรัม ละ 40 บาท | 4,000 | | |
| | รวม | 4,000 | 2,750 | 1,250 |

อาชีพที่เกี่ยวข้องกับงานธุรกิจ

ทุกอาชีพที่กล่าวมาส่วนหนึ่งของการดำเนินงาน คือ งานธุรกิจ

1. ธุรกิจการเกษตร เป็นธุรกิจที่เกี่ยวข้องกับการเกษตร
2. ธุรกิจอุตสาหกรรม เป็นธุรกิจที่เกี่ยวกับงานช่าง เช่น ธุรกิจผลิตเครื่องใช้ไฟฟ้า ธุรกิจผลิตรถยนต์
3. ธุรกิจอุตสาหกรรมการท่องเที่ยว เป็นธุรกิจจัดการท่องเที่ยว เช่น บริษัทจัดทัวร์ มีการบริการการเดินทาง ที่พัก อาหาร มีมัคคุเทศก์ เป็นการบริการอย่างครบวงจร
4. ธุรกิจการก่อสร้าง เช่น ธุรกิจรับก่อสร้างบ้าน อาคาร
5. ธุรกิจการเงิน เช่น ธุรกิจธนาคาร
6. ธุรกิจให้บริการ เช่น ธุรกิจร้านเสริมสวย ธุรกิจนวดแผนโบราณ

7. **ธุรกิจซื้อขายไป** เป็นกิจการที่ซื้อขายสินค้าทั้งขายส่งและขายปลีก โดยไม่ใช่ผู้ผลิต เช่น ห้างสรรพสินค้า ร้านขายผลไม้

สภาพปัญหา

1. **บุคลากรขาดความชำนาญการทำธุรกิจ** บุคลากรส่วนใหญ่โดยเฉพาะธุรกิจขนาดย่อมขาดความชำนาญการทำธุรกิจ เช่น การวิเคราะห์แนวโน้มความต้องการของตลาด การทำบัญชีการเงินต่าง ๆ
2. **ขาดการสร้าง kepercayaanและทำความรู้จักกับลูกค้า** ขาดความเชื่อถือจากลูกค้า เช่น การปลอมปนสินค้า การส่งมอบสินค้าไม่ตรงเวลา นอกจากนี้ยังขาดความเข้าใจลูกค้าซึ่งผู้ประกอบการจะต้องทำความรู้จักกับลูกค้า เช่น รสนิยมความชอบ ไม่ชอบ กลุ่มอายุ กำลังซื้อของลูกค้า

ใบงานที่ 2

สำรวจอาชีพในชุมชน ภูมิภาค ภูมิภาค 5 ทวีป ได้แก่ ทวีปเอเชีย ทวีปออสเตรเลีย ทวีปอเมริกา ทวีปยุโรป และทวีปแอฟริกา

ให้ผู้เรียนสำรวจอาชีพในชุมชน ภูมิภาค และในโลกมา 10 อาชีพ ลงในแบบสำรวจ โดยดำเนินการดังนี้

1. ครูและผู้เรียน ศึกษาวิธีการสำรวจ แล้วร่วมกันกำหนดแบบสำรวจ และกำหนดวิธีการที่จะใช้สำรวจ
2. ดำเนินการสำรวจแล้วกรอกรายละเอียด ดังนี้
 - 2.1 ชื่อผู้เรียน ศรช. สถานศึกษา ชื่อครูประจำกลุ่ม
 - 2.2 ชื่ออาชีพ เช่น เพาะเห็ด
 - 2.3 ทำเลที่ตั้ง เช่น บ้านเลขที่ 207 หมู่ที่ 11 แขวงท่าข้าม เขตบางขุนเทียน กรุงเทพมหานคร
 - 2.4 การประกอบอาชีพ ให้มีรายละเอียดเกี่ยวกับระยะเวลาการประกอบอาชีพ ตั้งแต่เริ่มต้นจนถึงปัจจุบัน จุดเริ่มต้นหรือเหตุจูงใจในการประกอบอาชีพ วัสดุ อุปกรณ์ (หลัก) ที่ใช้ กระบวนการผลิต กระบวนการตลาด ปัญหา อุปสรรค การสร้างความมั่นคงในอาชีพ

แบบสำรวจ

ชื่อผู้เรียน ศรช.

สถานศึกษา.....ชื่อครูประจำกลุ่ม.....

| วันที่ | ชื่ออาชีพ | ทำเลที่ตั้ง | การประกอบอาชีพ |
|--------|-----------|-------------|----------------|
| | | | |

กลุ่มอาชีพใหม่

จากการเปลี่ยนแปลงในบริบทโลกทั้งในส่วนการรวมกลุ่มทางการเงิน การเปลี่ยนแปลงเทคโนโลยีอย่างรวดเร็ว การเปลี่ยนแปลงของธรรมชาติและสิ่งแวดล้อม การเปลี่ยนแปลงพฤติกรรมของผู้บริโภค การรวมกลุ่มทางเศรษฐกิจ และประการสำคัญคือ การเปลี่ยนแปลงโครงสร้างประชากรทางสังคม ดังนั้น อาชีพในปัจจุบันจะต้องมีการพัฒนาวิธีการและศักยภาพในการแข่งขันได้ในระดับโลก ซึ่งจะต้องคำนึงถึงบริบทภูมิภาคหลักของโลก หรือ “รู้จักภาษาเขา” หมายถึง ทวีปเอเชีย ทวีปอเมริกา ทวีปยุโรป ทวีปออสเตรเลีย และทวีปแอฟริกา และจะต้อง “รู้จักภาษาเรา” หมายถึง รู้ศักยภาพหลักของพื้นที่ประเทศไทย คือ ศักยภาพของทรัพยากรธรรมชาติในแต่ละพื้นที่ ศักยภาพของศิลปะ วัฒนธรรม ประเพณี และวิถีชีวิตของแต่ละพื้นที่ และศักยภาพของทรัพยากรมนุษย์ในแต่ละพื้นที่ ดังนั้นเพื่อให้การประกอบอาชีพสอดคล้องกับศักยภาพหลักของพื้นที่และสามารถแข่งขันในเวทีโลก จึงได้กำหนดกลุ่มอาชีพใหม่ 5 กลุ่มอาชีพ คือ กลุ่มอาชีพใหม่ด้านการเกษตร กลุ่มอาชีพใหม่ด้านพาณิชย์กรรม กลุ่มอาชีพใหม่ด้านอุตสาหกรรม กลุ่มอาชีพใหม่ด้านความคิดสร้างสรรค์ และกลุ่มอาชีพใหม่ด้านการบริหารจัดการและบริการ

1. กลุ่มอาชีพใหม่ด้านการเกษตร คือ การพัฒนาอาชีพในด้านการเกษตรเกี่ยวกับการปลูกพืช เลี้ยงสัตว์ การประมง โดยนำองค์ความรู้ใหม่ เทคโนโลยี/นวัตกรรม มาพัฒนาให้สอดคล้องกับศักยภาพหลักของพื้นที่ คือ ศักยภาพของทรัพยากรธรรมชาติในแต่ละพื้นที่ ตามลักษณะภูมิอากาศ ศักยภาพของภูมิประเทศ และทำเลที่ตั้งของแต่ละพื้นที่ ศักยภาพของศิลปะ วัฒนธรรม ประเพณี และวิถีของแต่ละพื้นที่และศักยภาพของทรัพยากรมนุษย์ในแต่ละพื้นที่ อาชีพใหม่ด้านการเกษตร เช่น เกษตรอินทรีย์ เกษตรผสมผสาน เกษตรทฤษฎีใหม่ วนเกษตร ธุรกิจการเกษตร เป็นต้น

2. กลุ่มอาชีพใหม่ด้านพาณิชย์กรรม คือ การพัฒนาหรือขยายขอบข่ายอาชีพด้านพาณิชย์กรรม เช่น ผู้ให้บริการจำหน่ายสินค้าทั้งแบบค้าปลีกและค้าส่งให้แก่ผู้บริโภคทั้งมีหน้าร้านเป็นสถานที่จัดจำหน่าย เช่น ห้างร้าน ห้างสรรพสินค้า ซูเปอร์สโตร์ ร้านสะดวกซื้อ และการขายที่ไม่มีหน้าร้าน เช่น การขายผ่านสื่ออิเล็กทรอนิกส์

3. กลุ่มอาชีพใหม่ด้านอุตสาหกรรม คือ การพัฒนาอาชีพที่อาศัยองค์ความรู้ เทคโนโลยี/นวัตกรรม อาชีพเกี่ยวกับงานช่าง ซึ่งได้แก่ ช่างไฟฟ้า ช่างไม้ ช่างยนต์ ช่างประปา ช่างปูน และช่างเชื่อม ให้สอดคล้องกับความต้องการของตลาดในประเทศ และต่างประเทศและศักยภาพหลักของพื้นที่ เช่น ผู้ผลิตชิ้นส่วนอิเล็กทรอนิกส์เครื่องใช้ไฟฟ้า หรืออุปกรณ์อิเล็กทรอนิกส์โดยทั่วไป เช่น IC PCB ผู้ประกอบรถยนต์และยานยนต์ประเภทต่าง ๆ ผู้ผลิต ตัวแทนจำหน่ายหรือผู้ประกอบชิ้นส่วนหรืออะไหล่รถยนต์ ผู้ให้บริการซ่อมบำรุงรถยนต์ ผู้จัดจำหน่ายและศูนย์จำหน่ายรถยนต์ทั้งมือหนึ่งมือสอง

ผู้ผลิตและจำหน่ายเครื่องจักรและเครื่องมือทุกชนิด เช่น เครื่องจักรกลหนัก เครื่องจักรกลเบา ผลิตอุปกรณ์หรือส่วนประกอบพื้นฐานของเครื่องใช้ไฟฟ้าต่าง ๆ เช่น สายไฟ หลอดไฟ ฉนวนไฟฟ้ามอเตอร์ต่าง ๆ การผลิตอลูมิเนียม ผลิตและตัวแทนจำหน่ายผลิตภัณฑ์เหล็ก สเตนเลส ผู้ผลิตจำหน่ายวัสดุก่อสร้าง วัสดุตกแต่ง สุขภัณฑ์ การก่อสร้างอาคาร หรือที่อยู่อาศัย

4. กลุ่มอาชีพใหม่ด้านความคิดสร้างสรรค์ ท่ามกลางกระแสการแข่งขันของโลกธุรกิจที่ไร้พรมแดนและการพัฒนาอย่างก้าวกระโดดของเทคโนโลยีการสื่อสารและการคมนาคม การแลกเปลี่ยนสินค้าจากที่หนึ่งไปยังอีกสถานที่ ที่อยู่ห่างไกลนั้นเป็นเรื่องง่าย ในปัจจุบันเมื่อข้อจำกัดของการข้ามพรมแดนมิใช่อุปสรรคทางการค้าต่อไปจึงทำให้ผู้บริโภค หรือผู้ซื้อที่มีสิทธิเลือกสินค้าใหม่ได้อย่างเสรีทั้งในด้านคุณภาพและราคา ซึ่งการเรียนรู้และพัฒนาสินค้าและบริการต่าง ๆ ที่มีอยู่ในตลาดอยู่แล้วในยุคโลกไร้พรมแดนกระทำได้ง่าย ประเทศที่มีต้นทุนการผลิตต่ำ เช่น ประเทศจีน อินเดีย เวียดนาม และประเทศในกลุ่มยุโรปตะวันออก จะมีความได้เปรียบในการแข่งขันด้านราคา ด้วยเหตุนี้ประเทศผู้นำทางเศรษฐกิจหลายประเทศ จึงหันมาส่งเสริมการดำเนินนโยบายเศรษฐกิจสร้างสรรค์เพื่อพัฒนาสินค้าและบริการใหม่ ๆ และหลีกเลี่ยงการผลิตสินค้าที่ต้องต่อสู้ด้านราคา โดยหลักการของเศรษฐกิจสร้างสรรค์คือ แนวคิดหรือแนวปฏิบัติที่สร้าง/เพิ่มมูลค่าของสินค้าและบริการได้โดยไม่ต้องใช้ทรัพยากรมากนัก แต่ใช้ความคิด สติปัญญา และความสร้างสรรค์ให้มากขึ้น

ทิศทางของแผนพัฒนาเศรษฐกิจและสังคมแห่งชาติฉบับที่ 11 (พ.ศ. 2555 – 2559) ได้กำหนดยุทธศาสตร์การปรับ โครงสร้างเศรษฐกิจสู่การเจริญเติบโตอย่างคุณภาพและยั่งยืน ให้ความสำคัญกับการปรับโครงสร้างเศรษฐกิจบนฐานความรู้ ความคิดสร้างสรรค์และภูมิปัญญา ภายใต้ปัจจัยสนับสนุนที่เอื้ออำนวย และระบบการแข่งขันที่เป็นธรรมเพื่อสร้างภูมิคุ้มกันให้กับประเทศ มุ่งปรับโครงสร้างและการลงทุนให้สอดคล้องกับความต้องการของตลาดทั้งภายในและต่างประเทศ สร้างมูลค่าเพิ่มให้กับสาขาบริการ ที่มีศักยภาพบนพื้นฐานของนวัตกรรมและความคิดสร้างสรรค์ พัฒนาธุรกิจสร้างสรรค์และเมืองสร้างสรรค์ เพิ่มผลิตภาพของภาคเกษตรและสร้างมูลค่าเพิ่มด้วยเทคโนโลยีและกระบวนการผลิตที่เป็นมิตรกับสิ่งแวดล้อม พัฒนาภาคอุตสาหกรรมสู่อุตสาหกรรมฐานความรู้เชิงสร้างสรรค์และเป็นมิตรต่อสิ่งแวดล้อม พัฒนาโครงสร้างพื้นฐาน และระบบโลจิสติกส์สร้างความมั่นคงด้านพลังงานควบคู่ไปกับการปฏิรูปกฎหมายและกฎระเบียบต่าง ๆ ทางเศรษฐกิจ และการบริหารจัดการเศรษฐกิจส่วนรวมอย่างมีประสิทธิภาพ เพื่อให้เป็นฐานเศรษฐกิจของประเทศที่เข้มแข็งและขยายตัวอย่างมีคุณภาพ

กลุ่มอาชีพใหม่ด้านความคิดสร้างสรรค์ จึงเป็นอาชีพที่อยู่บนพื้นฐานของการใช้ องค์ความรู้ (Knowledge) การศึกษา (Education) การสร้างสรรค์งาน (Creativity) และการใช้ทรัพย์สิน

ทางปัญญา (Intellectual Property) ที่เชื่อมโยงกับพื้นฐานทางวัฒนธรรม (culture) การสั่งสมความรู้ของสังคม (Wisdom) และเทคโนโลยี/นวัตกรรมสมัยใหม่ (Technology and Innovation) (อาคม เต็มพิทยาไพสิฐ, 2553) ดังนั้น กลุ่มอาชีพใหม่ด้านความคิดสร้างสรรค์ จึงเป็นการต่อยอดหรือการพัฒนาอาชีพในกลุ่มอาชีพเดิม คือ กลุ่มอาชีพเกษตรกรรม กลุ่มอาชีพอุตสาหกรรม กลุ่มอาชีพพาณิชยกรรม กลุ่มอาชีพคหกรรม กลุ่มอาชีพหัตถกรรม และกลุ่มอาชีพศิลปกรรม

กลุ่มอาชีพใหม่ด้านความคิดสร้างสรรค์ เช่น แฟชั่นเสื้อผ้า เครื่องประดับ เครื่องสำอาง ทรงผม สปาสมุนไพร การออกแบบสื่อ/ภาพยนตร์/โทรทัศน์ เครื่องใช้ไฟฟ้า เฟอร์นิเจอร์ วัสดุก่อสร้าง แบบประหยัคพลังงาน เซรามิก ผ้าทอ จักสาน แกะสลัก รถยนต์พลังงานทางเลือก จากอัตโนมัติเพื่อผู้พิการ การท่องเที่ยวเชิงวัฒนธรรม ตลาดน้ำอโยธยา เป็นต้น

5. กลุ่มอาชีพใหม่ด้านบริหารจัดการและบริการ เช่น ธุรกิจบริการท่องเที่ยว ธุรกิจบริการสุขภาพ ธุรกิจบริการโลจิสติกส์ ธุรกิจภาพยนตร์ ธุรกิจการจัดประชุมและแสดงนิทรรศการ บริการที่ปรึกษาด้านอสังหาริมทรัพย์ ที่ปรึกษาทางธุรกิจ

งานอาชีพใหม่ทั้ง 5 กลุ่ม ในอนาคตจะมีการเติบโตทางธุรกิจมากขึ้น จึงมีความต้องการเจ้าหน้าที่ บุคคล พนักงาน เพื่อควบคุมและปฏิบัติงานที่มีความรู้ ความสามารถ และทักษะฝีมือเป็นจำนวนมาก

เรื่องที่ 3 การประกอบอาชีพในภูมิภาค 5 ทวีป

ภูมิภาคของโลกประกอบด้วย 5 ภูมิภาค ได้แก่ เอเชีย อเมริกา ยุโรป ออสเตรเลีย แอฟริกา ซึ่งในแต่ละภูมิภาคจะมีลักษณะการประกอบอาชีพที่แตกต่างกัน เพราะมีความแตกต่างกันทางสภาพบริบทของพื้นที่ ได้แก่ ทรัพยากรธรรมชาติและพื้นที่ ลักษณะภูมิอากาศ ภูมิประเทศ ศิลปะ วัฒนธรรม ประเพณี วิถีชีวิต และการดำรงชีวิตของประชาชน ดังนั้นในการประกอบอาชีพ ผู้ประกอบการจำเป็นต้องเข้าใจในความแตกต่างของสภาพบริบทของพื้นที่ดังกล่าว เพราะในอนาคตการติดต่อทางการค้าจะสามารถเชื่อมโยงติดต่อซื้อขายได้อย่างไม่มีขอบเขตจำกัด ความแตกต่างของลักษณะงานอาชีพในแต่ละภูมิภาค มีรายละเอียดดังนี้

ภูมิภาคเอเชีย ส่วนใหญ่ของประเทศในภูมิภาคเอเชียประกอบอาชีพเกษตรกรรมเป็นหลัก ได้แก่ การปลูกพืช การเลี้ยงสัตว์ การประมง ป่าไม้ รวมถึงงานอาชีพทางด้านเหมืองแร่ และอุตสาหกรรมด้วย โดยในแต่ละอาชีพที่ประกอบการในภูมิภาคเอเชีย มีลักษณะการประกอบอาชีพ ดังนี้

การปลูกพืช เป็นอาชีพเกษตรกรรมที่ประชาชนส่วนใหญ่ในแต่ละประเทศของภูมิภาคเอเชียดำเนินการประกอบเป็นอาชีพ แต่มีความแตกต่างกันไปตามลักษณะภูมิอากาศ ภูมิประเทศ และการดำรงชีวิตของประชากร โดยประเทศในเขตพื้นที่ราบที่มีปริมาณฝนเพียงพอ และประชากรอาศัยอยู่อย่างหนาแน่น จะมีการดำเนินการประกอบอาชีพการปลูกพืชเพื่อเลี้ยงตนเอง แต่ในเขตพื้นที่ที่มีภูมิอากาศแบบป่าดิบชื้น มีประชากรอยู่บางเบา จะประกอบอาชีพเกษตรกรรมปลูกพืชแบบเลื่อนลอย ทั้งนี้ในพื้นที่ที่เป็นทุ่งหญ้ามีระบบชลประทาน ส่วนใหญ่จะประกอบอาชีพปลูกพืชพร้อมการเลี้ยงสัตว์ โดยพื้นที่ใดของประเทศที่อยู่ในเขตอากาศหนาว เขตทะเลทราย และเขตภูเขา จะเป็นพื้นที่ที่ไม่สามารถประกอบอาชีพเกษตรกรรมปลูกพืชได้

สำหรับพืชเศรษฐกิจที่สำคัญนิยมปลูกในประเทศของภูมิภาคเอเชีย เช่น ข้าวเจ้า ข้าวโพด มะพร้าว ปาล์มน้ำมัน มะกอก ชา ฝ้าย ปอ ป่าน ยางพารา เป็นต้น

การเลี้ยงสัตว์ อาชีพเกษตรกรรม การเลี้ยงสัตว์ เป็นอีกอาชีพหนึ่งที่ประชาชนในประเทศต่าง ๆ ของภูมิภาคเอเชียนิยมประกอบอาชีพ แต่มีความแตกต่างกันไปตามสภาพภูมิประเทศ และภูมิอากาศ โดยในประเทศที่มีอากาศแห้งแล้งแถบเอเชียตะวันตกเฉียงใต้ และตอนกลางของภูมิภาค ซึ่งมีลักษณะพื้นที่เป็นทุ่งหญ้าถึงทะเลทราย ประชากรในเขตดังกล่าวจึงนิยมเลี้ยงสัตว์แบบเร่ร่อน ได้แก่ อูฐ แพะ แกะ โค ม้า และจามรี โดยการเลี้ยงสัตว์ในลักษณะดังกล่าว เป็นการประกอบอาชีพเพื่อต้องการนม และเนื้อนำมาใช้เป็นอาหาร ส่วนในเขตอากาศร้อนชื้นและอบอุ่น ประชากรจะนิยมเลี้ยงสัตว์เพื่อ

การบริโภคและการส่งเป็นสินค้าออก ได้แก่ สุกร ไก่ เป็ด ทั้งนี้ในเขตอากาศดังกล่าว จะนิยมเลี้ยงโค กระบือ และม้า เช่นเดียวกัน แต่เป็นการเลี้ยงไว้เพื่อใช้งาน

การประมง การประกอบอาชีพประมงของภูมิภาคเอเชีย มีการดำเนินการประกอบอาชีพประมงใน 2 ลักษณะ ได้แก่ ประมงน้ำจืด และประมงทางทะเล การประกอบอาชีพประมงน้ำจืด ส่วนใหญ่จะนิยมทำอาชีพประมงควบคู่กับการปลูกพืช โดยเฉพาะพืชผัก สำหรับการประกอบอาชีพประมงทางทะเล มีการประกอบอาชีพในเขตน่านน้ำแถบชายฝั่งตะวันออกของภูมิภาคเอเชีย ตั้งแต่ อ่าวไทยไปจนถึงช่องแคบเบริง ที่กระแสน้ำอุ่นกุโรชิโว ไหลมาบรรจบกับกระแสน้ำเย็น โอฮาชิโว เพราะเป็นแหล่งที่มีอาหารสมบูรณ์ ทำให้มีสัตว์น้ำอยู่เป็นจำนวนมาก ประเทศญี่ปุ่นเป็นประเทศที่มีการประกอบอาชีพประมงทางทะเลมากที่สุดในโลก นอกจากการประกอบอาชีพประมงจับสัตว์น้ำทะเลแล้ว ตามแนวชายทะเล ยังมีการประกอบอาชีพการเลี้ยงหอยประเภทต่าง ๆ รวมถึงสาหร่ายทะเล ซึ่งมีการประกอบอาชีพเช่นนี้กระจายโดยทั่วไปในประเทศที่มีพื้นที่ชายทะเล

ป่าไม้ อาชีพป่าไม้มีการดำเนินงานอาชีพใน 2 ลักษณะตามเขตภูมิอากาศ คือ ป่าไม้ในเขตร้อน จะเป็นไม้ประเภทไม้เนื้อแข็ง ในเขตประเทศ ไทย พม่า ลาว กัมพูชา เวียดนาม อินเดีย และในประเทศกลุ่มหมู่เกาะ ส่วนป่าไม้ในเขตหนาวจะเป็นป่าต้นสน โดยมีการนำไม้สนมาใช้ทำเป็นกระดาษและลังไม้

เหมืองแร่ ภูมิภาคเอเชีย เป็นภูมิภาคที่อุดมไปด้วยแร่ธาตุนานาชนิด เนื่องจากมีสภาพภูมิประเทศเป็นเทือกเขาที่มีอายุแตกต่างกัน แร่ธาตุที่สำคัญที่มีการขุดขึ้นมาใช้ประโยชน์ ได้แก่ เหล็ก ถ่านหิน ดีบุก น้ำมัน แร่กานิส เพชร พลอย เป็นต้น

อุตสาหกรรม ในภูมิภาคเอเชีย การประกอบอาชีพด้านอุตสาหกรรม ส่วนใหญ่จะเป็นอุตสาหกรรมแบบหัตถกรรม หรืออุตสาหกรรมในครัวเรือน ในลักษณะงานฝีมือ ของที่ระลึก เช่น ผ้าทอ เครื่องโลหะ เครื่องแกะสลัก เครื่องจักสาน เป็นต้น สำหรับอุตสาหกรรมใหม่ ประเทศญี่ปุ่น เกาหลีใต้ ฮ่องกง และสิงคโปร์ ถูกจัดให้เป็นประเทศในกลุ่มอุตสาหกรรมใหม่

ลักษณะวิธีการค้าในภูมิภาคเอเชีย การค้าขายแต่เดิม ประเทศในภูมิภาคเอเชีย จะใช้วิธีต่างคนต่างขาย ตั้งแต่ปี พ.ศ. 2558 กลุ่มประเทศในแถบเอเชียตะวันออกเฉียงใต้ ในนามของอาเซียน กำหนดหลายกำแพงทางภาษี และร่วมค้าขายกับประเทศในภูมิภาคอื่น เพื่อให้สามารถกระจายสินค้า และสร้างพลังการต่อลงราคา

ภูมิภาคอเมริกา เนื่องจากภูมิภาคอเมริกา มีความแตกต่างกันในด้านภูมิประเทศภูมิอากาศ และวิธีการดำรงชีวิตค่อนข้างสูง ในเขตอเมริกาใต้และอเมริกาเหนือ การประกอบอาชีพของทั้ง 2 เขต จึงมีความแตกต่างกันไปด้วย ดังนี้

การปลูกพืช นิยมปลูกพืช มีดังนี้

| อเมริกาใต้ | | อเมริกาเหนือ | |
|------------|--|--------------|--|
| ประเภท | ข้อมูล | ประเภท | ข้อมูล |
| กาแฟ | ปลูกมากในประเทศบราซิล มีมากถึงร้อยละ 50 ของโลก และยังมีการปลูกในประเทศโคลัมเบีย และเอกวาดอร์ | ไม่มีการปลูก | |
| โกโก้ | ปลูกเพื่อนำมาทำเป็นช็อกโกแลต เครื่องดื่ม และขนมหวาน นิยมปลูกในประเทศบราซิล เอกวาดอร์ | ไม่มีการปลูก | |
| ข้าวโพด | เป็นพืชที่ปลูกมากในประเทศบราซิล รวมถึง ประเทศอาร์เจนตินา เวเนซุเอลา เปรู และ โคลัมเบีย | ข้าวโพด | เป็นพืชเศรษฐกิจของประเทศสหรัฐอเมริกา ปลูกมากในแถบภาคกลางของประเทศ |
| ข้าวสาลี | นิยมปลูกในประเทศบราซิล อาร์เจนตินา ชิลี | ข้าวสาลี | ปลูกมากในประเทศสหรัฐอเมริกา และแคนาดา โดยประเทศสหรัฐอเมริกา จะปลูกข้าวสาลีฤดูหนาว ประเทศแคนาดา จะปลูกข้าวสาลีฤดูใบไม้ผลิ |
| อ้อย | ปลูกมากในประเทศบราซิล | ไม่มีการปลูก | |
| กล้วย | ปลูกมากในประเทศเอกวาดอร์ | ไม่มีการปลูก | |

| อเมริกาใต้ | | อเมริกาเหนือ | |
|------------|--------------------------------------|-----------------------|---|
| ประเภท | ข้อมูล | ประเภท | ข้อมูล |
| ฝ้าย | ปลูกมากในประเทศบราซิล อาร์เจนตินา | ฝ้าย | ปลูกมากในบริเวณลุ่มแม่น้ำ มิสซิสซิปปี ภาคตะวันตกของ รัฐแอริโซนา และแคลิฟอร์เนีย |
| | ไม่มีการปลูก | ถั่วเหลือง | ปลูกมากในเขตที่ราบภาคกลาง ของประเทศสหรัฐอเมริกา |
| | ไม่มีการปลูก | ยาสูบ | เป็นพืชเศรษฐกิจที่สร้าง ชื่อเสียงให้แก่ประเทศ สหรัฐอเมริกา ปลูกมากในเขต ภาคตะวันออกของประเทศ สหรัฐอเมริกา |
| | ไม่มีการปลูก | ข้าวเจ้า | ปลูกมากในเขตภาคใต้ของ ประเทศสหรัฐอเมริกา |
| | ไม่มีการปลูก | ผักและผลไม้ ต่าง ๆ | ในภาคตะวันออกของประเทศ สหรัฐอเมริกามีการปลูก เชอร์รี่ สตรอว์เบอร์รี่ แอปเปิล ภาคใต้ ปลูกส้ม สับปะรด ชายฝั่งตะวันตกเฉียงใต้ ปลูกองุ่น มะกอก ส้ม มะนาว |

การเลี้ยงสัตว์ ในเขตอเมริกาใต้ และอเมริกาเหนือ มีการเลี้ยงสัตว์ ดังนี้

โคเนื้อ ในเขตอเมริกาใต้ นิยมเลี้ยงในประเทศบราซิล อาร์เจนตินา และ
อุรุกวัย ส่วนในเขตอเมริกาเหนือ นิยมเลี้ยงในแถบตะวันตกของประเทศ และจะเลี้ยงเป็นฟาร์มปศุสัตว์
ขนาดใหญ่

โคนม เขตอเมริกาใต้ไม่มีการเลี้ยงโคนม ในส่วนของอเมริกาเหนือ นิยมเลี้ยงในเขตที่ราบภาคกลางและภาคตะวันออกเฉียงของปะเทศสหรัฐอเมริกา โดยพื้นที่ดังกล่าว จะมีการปลูกข้าวโพด และถั่วเหลือง ซึ่งมีการนำข้าวโพด และถั่วเหลือง มาใช้เป็นอาหารสัตว์ เพื่อให้โคนมมีสุขภาพแข็งแรง

แกะ เขตอเมริกาใต้ นิยมเลี้ยงในประเทศอูรุกวัย โดยมีการเลี้ยงจำนวนมาก เป็นอันดับ 2 ของโลก ในเขตอเมริกาเหนือ นิยมเลี้ยงในภาคตะวันตก และตะวันตกเฉียงใต้ของประเทศสหรัฐอเมริกา

สุกร เขตอเมริกาใต้ นิยมเลี้ยงในประเทศเปรู และบราซิล ส่วนเขตอเมริกาเหนือ นิยมเลี้ยงในเขตที่เลี้ยงโคนม โดยใช้หางนมนำมาเลี้ยงสุกร

ป่าไม้ เขตอเมริกาใต้ เป็นแหล่งไม้เนื้อแข็งที่มีอยู่อย่างอุดมสมบูรณ์และกว้างขวาง แต่นำมาใช้ประโยชน์ได้น้อย เพราะการคมนาคมไม่สะดวก สำหรับเขตอเมริกาเหนือ ส่วนใหญ่ประกอบอาชีพป่าไม้ ที่ส่วนใหญ่เป็นไม้เนื้ออ่อน

เหมืองแร่ เขตอเมริกาใต้และอเมริกาเหนือ มีแร่ธาตุที่สำคัญอื่น ได้แก่

| อเมริกาใต้ | | อเมริกาเหนือ | |
|------------|--|--------------|--|
| ประเภท | ข้อมูล | ประเภท | ข้อมูล |
| | ไม่มีทรัพยากรและการผลิต | ถ่านหิน | มีมากแถบเทือกเขาด้านตะวันตกของประเทศสหรัฐอเมริกา |
| เหล็ก | มีมากในประเทศบราซิล มีการผลิตมากเป็นอันดับ 2 ของโลก รวมทั้ง เวเนซุเอลา โบลิเวีย ชิลี | เหล็ก | มีมากที่บริเวณเทือกเขาเมซาปี รัฐมินนิโซตา และเป็นแหล่งเหล็กที่สำคัญที่สุดในเขตอเมริกาเหนือ |
| ทองคำ | มีมากในประเทศบราซิล | ทองคำ | แหล่งผลิตที่สำคัญ อยู่ที่เทือกเขารอกกี |
| ทองแดง | มีมากเป็นอันดับที่ 1 ของโลก ในประเทศชิลี รวมทั้งในประเทศบราซิล และเปรู | ทองแดง | แหล่งผลิตที่สำคัญ อยู่ที่เทือกเขารอกกี |

| อเมริกาใต้ | | อเมริกาเหนือ | |
|-------------------------|--|-------------------------|--|
| ประเภท | ข้อมูล | ประเภท | ข้อมูล |
| ไม่มีทรัพยากรและการผลิต | | บอโกไซต์ | เป็นแร่ธาตุที่นำมาใช้เพื่อการผลิตอลูมิเนียม มีมากที่รัฐอาร์คันซอ |
| ดีบุก | ประเทศโบลิเวีย มีการผลิตดีบุกมากเป็นอันดับ 2 ของโลก | ไม่มีทรัพยากรและการผลิต | |
| สังกะสี | ผลิตมากในประเทศเปรู บราซิล และอาร์เจนตินา | ไม่มีทรัพยากรและการผลิต | |
| น้ำมัน | ประเทศเวเนซุเอลา เป็นประเทศที่มีการผลิตมากที่สุด และยังมีในประเทศบราซิล โบลิเวีย เอกวาดอร์ | น้ำมัน | มีแหล่งผลิตทางตอนเหนือของรัฐอาลาสกา และภาคกลางตอนล่างของประเทศแคนาดา |

อุตสาหกรรม ในเขตอเมริกาใต้ จะเป็นอุตสาหกรรมเบา เช่น การผลิตน้ำตาล อาหารกระป๋อง ประเทศที่มีอุตสาหกรรมเจริญก้าวหน้าเป็นอุตสาหกรรมขนาดใหญ่ ได้แก่ ประเทศบราซิล และอาร์เจนตินา เป็นการผลิตเหล็กกล้า น้ำมัน และปิโตรเคมี ส่วนอเมริกาเหนือ เป็นส่วนภูมิภาคที่เจริญก้าวหน้ามากทางอุตสาหกรรม โดยเฉพาะการผลิตในอุตสาหกรรมหลัก

ภูมิภาคยุโรป การดำเนินงานอาชีพของประเทศในภูมิภาคยุโรป มีลักษณะการประกอบอาชีพดังนี้
การปลูกพืช พื้นที่การปลูกพืชของภูมิภาคยุโรป ส่วนใหญ่ปลูกในยุโรปตะวันออก และภาคใต้ของประเทศอังกฤษ ภาคเหนือและภาคตะวันตกของประเทศฝรั่งเศส รวมถึงตอนเหนือของประเทศเยอรมัน พืชที่สำคัญและมีผลต่อเศรษฐกิจได้แก่

ข้าวสาลี ปลูกมาในประเทศยูเครน ฝรั่งเศส อิตาลี สเปน โรมาเนีย บัลแกเรีย เยอรมัน ฮังการี

ข้าวโอ๊ต ข้าวบาร์เลย์ ถั่ว มันฝรั่ง ปลูกได้โดยทั่วไปของประเทศต่าง ๆ ในภูมิภาคยุโรป

องุ่น ส้ม มะกอก มะนาว แอปเปิล ปลูกมากในประเทศที่มีลักษณะอากาศแบบเมดิเตอร์เรเนียน ได้แก่ ประเทศอิตาลี ฝรั่งเศส สเปน กรีซ

การเลี้ยงสัตว์ สัตว์เศรษฐกิจที่นิยมเลี้ยง ได้แก่ กวางเรนเดีย โคเนื้อ โคนม แพะ แกะ ม้า และสุกร โดยการเลี้ยงสัตว์เศรษฐกิจดังกล่าว ขึ้นอยู่กับความเหมาะสมของลักษณะภูมิประเทศและภูมิอากาศ

การประมง แหล่งทำการประมงที่สำคัญในภูมิภาคยุโรป ได้แก่

ทะเลเหนือ โดยเฉพาะบริเวณกระแสน้ำอุ่นแอตแลนติกเหนือบรรจบกับ กระแสน้ำเย็นกรีนแลนด์ตะวันออก ทำให้มีอาหารสมบูรณ์ ปลาชุกชุม ประเทศที่ประกอบอาชีพประมงในเขตนี้ ได้แก่ ประเทศนอร์เวย์ ไอร์แลนด์ และสหราชอาณาจักร

ทะเลดำ ทะเลสาบแคสเปียน และแม่น้ำโวลกามีการจับปลาเตอร์เจียน นำมาทำเป็นไข่ปลาคาร์เวียร์

ป่าไม้ อาชีพป่าไม้ มีการประกอบอาชีพอย่างจริงจังในประเทศฟินแลนด์ สวีเดน รัสเซีย นอร์เวย์ ส่วนใหญ่เป็นป่าไม้ในเขตนาน มีป่าต้นสนจำนวนมาก โดยมีการนำมาใช้ทำเป็นเชื้อกระดาษ

เหมืองแร่ ภูมิภาคยุโรปเป็นแหล่งแร่ที่สำคัญจำนวนมาก ได้แก่

น้ำมันและก๊าซธรรมชาติ อยู่ในบริเวณทะเลเหนือ และรอบทะเลสาบแคสเปียน บอกไซค์ นำมาถลุงเป็นอลูมิเนียม มีมากในประเทศฝรั่งเศส ยูโกสลาเวีย ฮังการี และเทือกเขาคูราล ในประเทศรัสเซีย

โพแทช นำมาใช้ในอุตสาหกรรมปุ๋ยและสบู่ มีมากในประเทศฝรั่งเศส เยอรมัน สเปน และรัสเซีย

อุตสาหกรรม ในภูมิภาคยุโรป ถือได้ว่าเป็นภูมิภาคอุตสาหกรรม ประชากรส่วนใหญ่จะประกอบอาชีพอยู่ในภาคอุตสาหกรรม แหล่งอุตสาหกรรมในภูมิภาคยุโรป จะอยู่แถบยุโรปตะวันตก เช่น ประเทศฝรั่งเศส สหราชอาณาจักร เยอรมัน เนเธอร์แลนด์ รวมถึง ประเทศรัสเซีย ยูเครน เบลารุส ในแถบยุโรปตะวันออก

ภูมิภาคออสเตรเลีย การประกอบอาชีพของภูมิภาคออสเตรเลีย มีลักษณะการประกอบอาชีพ ดังนี้

การปลูกพืช เกษตรกรรมปลูกพืช ถือว่าเป็นอาชีพหลักของภูมิภาคออสเตรเลีย โดยในการดำเนินการอาชีพเกษตรกรรมปลูกพืช เกษตรกรมีการนำเครื่องจักรกลเข้ามาช่วยในการทำการเกษตร เนื่องจากพื้นที่ของออสเตรเลียมีความแห้งแล้ง และใช้ในการขุดน้ำบาดาล พืชที่สำคัญและมีผลต่อเศรษฐกิจ ได้แก่ ข้าวสาลี เป็นพืชเศรษฐกิจที่สำคัญที่สุดของภูมิภาคออสเตรเลีย นอกจากนั้นยังมี

การปลูกข้าวเจ้า กัญชง อ้อย สับปะรด องุ่น และส้ม กระจายในพื้นที่ภูมิภาคออสเตรเลียตามความเหมาะสมของสภาพภูมิประเทศและภูมิอากาศ

การเลี้ยงสัตว์ ในภูมิภาคออสเตรเลียนิยมเลี้ยงสัตว์ ได้แก่ แกะ เป็นการเลี้ยงไว้เพื่อการใช้งาน โคนเนื้อ มีการเลี้ยงในบริเวณทุ่งหญ้าสะวันนาและโคนม มีการเลี้ยงในบริเวณเขตอากาศอบอุ่น

การประมง ภูมิภาคออสเตรเลีย โดยเฉพาะฝั่งตะวันออก เป็นบริเวณที่มีปลาจำนวนมาก ได้แก่ ปลาทูน่า ปลาฉลาม ปลาแซลมอน ปลากะบอก รวมทั้งมีการเลี้ยงหอยมุกที่เกาะเทอร์สเดย์ แต่งานอาชีพด้านประมง มีปัญหาไม่สามารถจับปลาที่มีชุกชุมได้มาก เพราะขาดแรงงาน

ป่าไม้ อาชีพป่าไม้ มีการประกอบอาชีพป่าไม้ ประเภทป่ายูคาลิปตัส เพราะมีจำนวนมากในแถบตะวันออกของภูมิภาคออสเตรเลีย

เหมืองแร่ ภูมิภาคออสเตรเลีย เป็นแหล่งแร่ที่สำคัญจำนวนมาก ได้แก่

เหล็ก มีมากที่รัฐเวสเทิร์น ออสเตรเลีย

ถ่านหิน มีมากที่ซิดนีย์ นิวคาสเซิล

ทองคำ มีมากที่เวสเทิร์น ออสเตรเลีย

ดีบุก มีมากที่รัฐควีนสแลนด์

อุตสาหกรรม ในภูมิภาคออสเตรเลีย มีการดำเนินงานอาชีพอุตสาหกรรมเกษตรเป็นส่วนใหญ่ ได้แก่ การผลิตสิ่งทอ น้ำตาล นม เนย อาหารกระป๋อง ด้านอุตสาหกรรมอื่น มีการผลิตเครื่องใช้ไฟฟ้า การต่อเรือส่วนใหญ่ภาคอุตสาหกรรมจะประกอบกิจการในแถบตะวันออกเฉียงใต้ของภูมิภาคออสเตรเลีย

ภูมิภาคแอฟริกา การประกอบอาชีพของภูมิภาคแอฟริกา มีลักษณะการประกอบอาชีพ ดังนี้

การปลูกพืช ภูมิภาคแอฟริกาส่วนใหญ่ เป็นทะเลทราย ดินขาดความอุดมสมบูรณ์ ประชากรจะปลูกพืชได้เฉพาะบริเวณที่ราบดินตะกอนของปากแม่น้ำสายต่าง ๆ ทำให้ผลผลิตที่ได้ไม่เพียงพอต่อการบริโภคของประชาชนในภูมิภาค ทั้งนี้ แหล่งปลูกและพืชที่สำคัญของภูมิภาคแอฟริกา ได้แก่

แหล่งปลูกพืชเมืองร้อนในเขตร้อนชื้น บริเวณลุ่มน้ำคองโก ชายฝั่งแอฟริกาตะวันออก และตะวันตก มีการปลูกโกโก้มากที่สุด นอกจากนั้นมีการปลูกปาล์ม น้ำมัน กาแฟ ถั่วลิสง อ้อย ยางพารา เผือก และมัน

ลุ่มแม่น้ำไนล์ เป็นพื้นที่อากาศร้อนแห้งแล้ง ส่วนใหญ่ปลูกฝ้าย ชา อินทผาลัม ข้าวฟ่าง

เขตเมดิเตอร์เรเนียน บริเวณด้านเหนือสุดและด้านใต้สุดของภูมิภาค มีการปลูกส้ม องุ่น มะกอก และข้าวสาลี

เขตอบอุ่นชื้น บริเวณด้านตะวันออกเฉียงใต้ของภูมิภาค มีการปลูกผลไม้ ข้าวสาลี ข้าวโพด

การเลี้ยงสัตว์ ในภูมิภาคแอฟริกา มีการเลี้ยงสัตว์และการล่าสัตว์ป่า ดังนี้

โคเขายาว เลี้ยงไว้เพื่อใช้แรงงาน ใช้เนื้อเป็นอาหาร และเป็นการแสดงฐานะทางสังคม ส่วนใหญ่จะเลี้ยงในเขตภาคตะวันออก และภาคใต้ของภูมิภาค

โคเนื้อ และโคนมพันธุ์ต่างประเทศ นิยมเลี้ยงในเขตที่มีภูมิอากาศอบอุ่นชื้น แปะ แกะ เป็นการเลี้ยงแบบเร่ร่อน ในเขตทะเลทราย

อูฐ เลี้ยงไว้เพื่อใช้เป็นพาหนะ และอาหาร นิยมเลี้ยงในเขตทะเลทราย การล่าสัตว์ป่าโดยชนพื้นเมือง สัตว์ป่าที่เป็นที่นิยมในการล่าเพื่อนำมาจำหน่าย

ได้แก่ งาช้าง และนอแรด

เหมืองแร่ ภูมิภาคแอฟริกา เป็นภูมิภาคที่มีแหล่งแร่เป็นจำนวนมาก โดยเฉพาะเพชร มีปริมาณมากกว่าทุกภูมิภาค โดยแร่ธาตุอื่นที่สำคัญ ได้แก่

เหล็ก มีมากที่รัฐเวสเทิร์น ออสเตรเลีย

ถ่านหิน มีมากที่สาธารณรัฐแอฟริกาใต้

น้ำมันปิโตรเลียม มีมากที่ทะเลทรายสะฮารา ประเทศแอฟริกาเหนือ ลิเบีย

แอลจีเรีย อียิปต์ ไนจีเรีย

ก๊าซธรรมชาติ มีมากในกลุ่มของแอฟริกาเหนือ และแอฟริกาตะวันตก โดยประเทศแอลจีเรีย มีปริมาณก๊าซธรรมชาติมากที่สุดแห่งหนึ่งของโลก

ทองคำ มีมากที่สาธารณรัฐแอฟริกาใต้

ทองแดง มีมากที่ประเทศชาอีร์ (คองโก)

อุตสาหกรรม ในภูมิภาคแอฟริกา มีการดำเนินงานอาชีพด้านอุตสาหกรรม โดยเฉพาะที่สาธารณรัฐแอฟริกาใต้

ใบงานที่ 2

สำรวจอาชีพในชุมชน ภูมิภาค และในภูมิภาค 5 ทวีป ได้แก่ ทวีปเอเชีย ทวีปออสเตรเลีย ทวีปอเมริกา ทวีปยุโรป และทวีปแอฟริกา

ให้ผู้เรียนสำรวจอาชีพในชุมชน ภูมิภาค และในภูมิภาค 5 ทวีป ได้แก่ ทวีปเอเชีย ทวีปออสเตรเลีย ทวีปอเมริกา ทวีปยุโรป และทวีปแอฟริกา มา 10 อาชีพ ลงในแบบสำรวจ โดยดำเนินการดังนี้

1. ครูและผู้เรียนศึกษาวิธีการสำรวจแล้วร่วมกันกำหนดแบบสำรวจ และกำหนดวิธีการที่จะใช้สำรวจ
2. ดำเนินการสำรวจแล้วกรอกรายละเอียด ดังนี้
 - 2.1 ชื่อผู้เรียน ศรช. สถานศึกษา ชื่อครูประจำกลุ่ม
 - 2.2 ชื่ออาชีพ เช่น เพาะเห็ด
 - 2.3 ทำเลที่ตั้ง เช่น บ้านเลขที่ 207 หมู่ที่ 11 แขวงท่าข้าม เขตบางขุนเทียน กรุงเทพมหานคร
 - 2.4 การประกอบอาชีพ ให้มีรายละเอียดเกี่ยวกับระยะเวลาการประกอบอาชีพ ตั้งแต่เริ่มต้นจนถึงปัจจุบัน จุดเริ่มต้นหรือเหตุจูงใจในการประกอบอาชีพ วัสดุ อุปกรณ์ (หลัก) ที่ใช้กระบวนการผลิต กระบวนการตลาด ปัญหา อุปสรรค การสร้างความมั่นคงในอาชีพ

แบบสำรวจ

ชื่อผู้เรียน ศรช.

สถานศึกษา.....

ชื่อครูประจำกลุ่ม.....

| วันที่ | ชื่ออาชีพ | ทำเลที่ตั้ง | การประกอบอาชีพ |
|--------|-----------|-------------|----------------|
| | | | |

บทที่ 2

ช่องทางการเข้าสู่อาชีพ

สาระสำคัญ

อาชีพต่างๆ ที่มีอยู่ในท้องถิ่น ประเทศ และภูมิภาค 5 ทวีป ได้แก่ ทวีปเอเชีย ทวีปออสเตรเลีย ทวีปอเมริกา ทวีปยุโรป และทวีปแอฟริกา มีอยู่มากมายหลายอาชีพ แต่ละอาชีพต้องใช้ความรู้ความสามารถ ทักษะอาชีพ ตลอดจนมีลักษณะของการประกอบอาชีพแตกต่างกันออกไป ดังนั้นก่อนตัดสินใจเลือกประกอบอาชีพ จำเป็นจะต้องศึกษาอาชีพนั้นให้ถ่องแท้

ตัวชี้วัด

1. อธิบายความจำเป็นในการมองเห็นช่องทางในการประกอบอาชีพได้อย่างเหมาะสมกับตนเอง
2. ศึกษาอาชีพในชุมชน สังคม ประเทศ และภูมิภาค 5 ทวีป ได้แก่ ทวีปเอเชีย ทวีปออสเตรเลีย ทวีปอเมริกา ทวีปยุโรป และทวีปแอฟริกา เพื่อวิเคราะห์ความเป็นไปได้ในการเข้าสู่อาชีพของตน
3. ลำดับอาชีพโดยพิจารณาความเป็นไปได้ของอาชีพ จำนวน 3 อาชีพ พร้อมทั้งให้เหตุผลในการลำดับอาชีพที่เลือก

ขอบข่ายเนื้อหา

- เรื่องที่ 1 ความจำเป็นในการมองเห็นช่องทางการประกอบอาชีพ
- เรื่องที่ 2 ความเป็นไปได้ในการเข้าสู่อาชีพ
- เรื่องที่ 3 การลำดับอาชีพและเหตุผล

สื่อการเรียนรู้

1. ใบงาน
2. หนังสือเรียน

ขั้นตอนการเรียนรู้

| ลักษณะบ่งชี้ ความสำเร็จของผู้เรียน | กิจกรรม | การวัด และประเมินผล | สื่อการเรียนรู้ |
|---|---|--|-----------------|
| 1. อธิบายความจำเป็น ในการมองเห็นช่องทาง การประกอบอาชีพ | 1. ครูและผู้เรียนร่วมกัน อภิปรายแลกเปลี่ยน เรียนรู้ตามประเด็น “การมองเห็นช่องทาง การประกอบอาชีพ มีความจำเป็นจริงหรือ เพราะเหตุใด” | ผลการสังเกตความสนใจ ความเข้าใจในการแสดง ความคิดเห็น | ใบงานที่ 3 |
| 2. อธิบายการเลือกอาชีพที่มี ความเป็นไปได้ในชุมชน ของผู้เรียน | 2. ผู้เรียนทำความเข้าใจ ความเป็นไปได้ในการ ประกอบอาชีพในชุมชน | ซักถาม | หนังสือเรียน |
| 3. สามารถเลือกอาชีพ จำนวน 3 อาชีพ โดย พิจารณาความเป็นไปได้ ในการประกอบอาชีพ ในชุมชน | 3. ผู้เรียนทำใบงานเพื่อ พิจารณาความเป็นไปได้ ในการประกอบอาชีพ ของตนเอง ที่สอดคล้อง กับสภาพของชุมชน | ผลจากการทำใบงานในการ พิจารณาความเป็นไปได้ จากการเลือกอาชีพไว้ 3 อาชีพ | ใบงานที่ 4 |
| | 4. ผู้เรียนนำใบงานที่ 4 มาแลกเปลี่ยนเรียนรู้ ซึ่งกันและกัน | สังเกตความสนใจ ความมีส่วนร่วม จากการแลกเปลี่ยนเรียนรู้ ซึ่งกันและกัน | ใบงานที่ 5 |

สรุปผลการอภิปราย

.....

.....

.....

.....

.....

.....

.....

.....

ผู้ที่สนใจจะประกอบอาชีพใดนั้น ต้องพิจารณาความเป็นไปได้ของอาชีพที่เลือกเพื่อ ลดความเสี่ยง โดยการพิจารณาการจัดการการผลิตและการจัดการการตลาด

เรื่องที่ 2 ความเป็นไปได้ในการเข้าสู่อาชีพ

ความเป็นไปได้ในการเข้าสู่อาชีพของบุคคลทั่วไป ควรคำนึงถึงปัจจัยต่อไปนี้

1. การจัดการการผลิต

การจัดการการผลิต เป็นการเตรียมความพร้อมในการผลิตสินค้าหรือการบริการ โดยการวางแผนเพื่อเตรียมความพร้อมในกิจกรรมการผลิต เช่น การจัดหาวัตถุดิบ แผนการใช้แรงงาน แผนการใช้เงินทุน เพื่อให้การผลิตสินค้า/บริการต่าง ๆ เป็นไปอย่างมีประสิทธิภาพ คือ ต้นทุนต่ำและรายได้สูง ได้สินค้าที่มีคุณภาพตรงตามความต้องการของตลาด

การจัดการการผลิตเน้นไปที่การทำแผนต่าง ๆ แผนที่ดีนั้นจะต้องผ่านการทดลองหรือ ผ่านการปรับเพื่อให้ได้แผนที่ดีที่สุด เมื่อได้แผนแล้วจึงนำไปผลิตสินค้า/บริการ

แผนที่จำเป็น ต่อการผลิตสินค้า ได้แก่

1. **แผนการเลือกผลิตสินค้า**โดยศึกษารายละเอียดต่าง ๆ ที่เกี่ยวกับสินค้า ได้แก่ ความต้องการของผู้บริโภค จำนวนผู้ขาย จำนวนผู้ผลิต เพื่อนำมาใช้เป็นข้อมูล ในการผลิตสินค้า ซึ่งเป็นสิ่งที่ผู้ผลิตต้องคำนึงถึง มิฉะนั้นสินค้าที่ผลิตออกมาจะไม่เป็นไปตามความต้องการของลูกค้า จะทำให้เกิดความสูญเสียขึ้น เมื่อสินค้าถูกผลิตขึ้นมาแล้ว สินค้าบางชนิดอาจมีการทดลองแล้วนำไปตรวจสอบกับลูกค้าให้ทดลองใช้หรือทดลองชิม เพื่อความพอใจของลูกค้า

2. **แผนการเลือกทำเลที่ตั้ง** หมายถึง แหล่งที่ตั้งที่จะประกอบอาชีพ การเลือกทำเล ควรให้เหมาะสมกับลักษณะของอาชีพ อาชีพบริการ เช่น ร้านอาหาร ร้านเสริมสวย ต้องเลือกทำเลที่อยู่ในแหล่งชุมชน โรงงาน อุตสาหกรรมน้ำตาล ก็มักตั้งอยู่ในแหล่งที่มีวัตถุดิบ อย่างไรก็ตามการเลือกทำเล ควรพิจารณาระบบการขนส่งด้วย
3. **แผนการใช้แรงงาน** แรงงานในที่นี้หมายถึงทั้งกำลังคนและการใช้เครื่องจักร เครื่องมือต่าง ๆ โดยพิจารณาจากแผนการผลิต และจำนวนสินค้าที่จะผลิต เพื่อจะได้จัดเตรียมแรงงานไว้ให้พร้อมในช่วงที่ต้องการ เช่น ช่วงเกี่ยวข้าว 100 ไร่ ในเดือนพฤศจิกายนของทุกปี จะต้องใช้ทั้งแรงงานคนและเครื่องจักรก็ต้องเตรียม แรงงานให้พร้อมในช่วงเดือนพฤศจิกายน
4. **วางแผนการใช้ทุน** ในการกำหนดจำนวนสินค้านั้นต้องพิจารณาฐานะทางการเงินของผู้ผลิตด้วย แม้ว่าจะคาดคะเนความต้องการของตลาดได้ แต่ถ้าไม่มีเงินทุน ก็ไม่เกิดประโยชน์อย่างใด อาจแก้ไขได้โดยไปกู้ยืมเงินที่ต้องเสียดอกเบี้ย ซึ่งจะต้องเพิ่มเป็นต้นทุนของการผลิต หรือหาปัจจัยการผลิตทดแทนปัจจัยที่มีราคาแพงแต่ต้องระวังในเรื่องของคุณภาพของสินค้าด้วย
5. **วางแผนกำหนดจำนวนการผลิต** เมื่อทำแผนการผลิตเรียบร้อยแล้ว ให้พิจารณาว่าจะผลิตสินค้าจำนวนเท่าใด แรกเริ่มการผลิตอาจผลิตจำนวนน้อย แล้วค่อย ๆ ทอยเพิ่มจำนวนการผลิต โดยมีการปรับแผนการผลิตตลอดเวลา
6. **ประมาณการผลตอบแทนที่ได้จากการผลิตสินค้า** เมื่อวางแผนการผลิตสินค้า ตั้งแต่เลือกทำเลที่ตั้ง การใช้แรงงาน การใช้ทุน การกำหนดจำนวนการผลิต เรียบร้อยแล้ว ลองทำแผนประมาณผลตอบแทนที่คาดว่าจะได้จากการผลิตสินค้าในครั้งนี้ โดยอาจลองนำข้อมูลใส่ในบัญชีรายรับ-รายจ่าย

กระบวนการผลิต เป็นการนำปัจจัยการผลิตสู่การปฏิบัติ เพื่อผลิตสินค้าตามแผนการจัดการการผลิต โดยนำมาจัดทำแผนปฏิบัติลงสู่การปฏิบัติตามลำดับก่อน-หลัง ซึ่งเป็นขั้นตอนสำคัญ และอาจมีการปรับเปลี่ยนแผนตามสถานการณ์นั้น ๆ เพื่อจะหลีกเลี่ยงความเสี่ยงที่อาจจะตามมา เช่น อาชีพการเกษตรมักจะเสี่ยงต่อสภาพดินฟ้าอากาศ ราคาขึ้นลงของสินค้า จำนวนสินค้าที่ผลิตออกมามีจำนวนมาก ดังนั้น ความสัมพันธ์ระหว่างปัจจัยการผลิตกับผลผลิตอาจ เป็นไปในทิศทางเดียวกัน คือ เมื่อเพิ่มปัจจัยการผลิตเข้าไปจะทำให้ผลผลิตเพิ่มขึ้น แต่บางครั้งความสัมพันธ์ระหว่างปัจจัยการผลิตกับผลผลิตอาจไม่ไปในทิศทางเดียวกัน เมื่อเพิ่มปัจจัยการผลิตหลักเข้าไป จะทำให้ผลผลิตลดลงน่าจะเป็นอาชีพการเกษตร

ถึงแม้จะเพิ่มปัจจัยการผลิต ผลผลิตที่ได้อาจไม่ได้เพิ่มตามปัจจัยการผลิตที่เราเพิ่มเข้าไป เนื่องจากอาชีพการเกษตรนั้น เกษตรกรไม่สามารถควบคุมสภาพดินฟ้าอากาศได้ บางปีฝนตกมากทำให้น้ำท่วม หรือ ฤดูแล้ง แล้งมากกว่าทุกปี ดังนั้น แนวทางการแก้ไขสำหรับอาชีพเกษตร เช่น

1. ศึกษาสภาพดินฟ้าอากาศศึกษาข้อมูลจากพยากรณ์ของหน่วยงานที่เกี่ยวข้อง เช่น กระทรวงเกษตรและสหกรณ์ มักจะได้ยินคำเตือนบ่อยๆ เช่น ปีนี้ห้ามทำนาปรังในบางพื้นที่ เนื่องจากน้ำน้อย ดังนั้นอาจใช้วิธีหลีกเลี่ยงโดยหันมาปลูกพืชที่มีอายุสั้น ๆ แทนการปลูกข้าว
2. เกษตรกรควรปลูกพืชหลากหลายชนิด และอายุพืชแตกต่างกัน เพื่อให้มีผลผลิตออกมาอย่างต่อเนื่อง ทำให้ลดความเสี่ยงลงได้
3. มีการประกันราคาพืชผลทางการเกษตร ซึ่งจะช่วยให้เกษตรกรขายผลผลิตได้ในราคาที่แน่นอน

2. การจัดการการตลาด

การจัดการด้านตลาด หมายถึง การวิเคราะห์ การวางแผน การปฏิบัติงาน และการควบคุม การดำเนินงานการตลาดจากผู้ผลิตถึงผู้บริโภค โดยมีผลประโยชน์จากการแลกเปลี่ยนกับกลุ่มผู้ซื้อ

หน้าที่การตลาด เป็นกิจกรรมการตลาดที่ทำให้สินค้าหรือบริการเคลื่อนย้ายจากผู้ผลิตไปยังผู้บริโภค โดยวิธีต่าง ๆ เช่น

1. การแลกเปลี่ยน โดยการซื้อ-การขาย
2. การกระจายสินค้าเกี่ยวข้องกับการขนส่ง การเก็บรักษา
3. การอำนวยความสะดวกทางการตลาด เช่น ข้อมูลทางการตลาด ข้อมูลเกี่ยวกับผู้บริโภค

1 ผลิต + ขาย

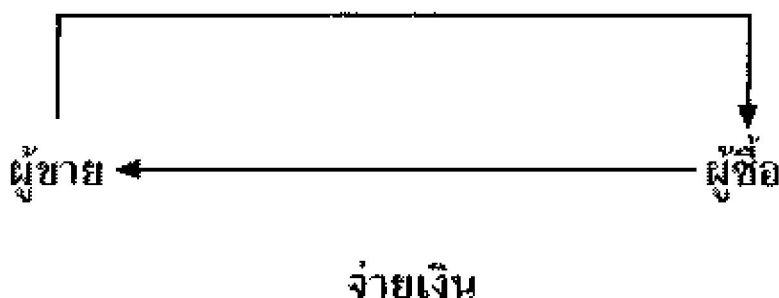

วิวัฒนาการของการตลาด

การตลาดสมัยก่อนมุ่งการผลิตให้มีประสิทธิภาพ โดยไม่สนใจผู้บริโภค ไม่สนใจว่า ผู้บริโภค จะต้องการสินค้านั้นหรือไม่ ซึ่งเป็นสมัยที่มีคู่แข่งชั้นน้อย จึงทำให้ผู้ผลิตประสบความสำเร็จ แต่ยุค ปัจจุบันมีการแข่งขันสูง จึงต้องให้ความสำคัญกับลูกค้า โดยจะต้องศึกษาความต้องการของผู้บริโภคว่า ต้องการสินค้าอะไร อย่างไร ราคาเท่าไร ชื่อสะดวกไหม แล้วจึงทำการผลิตให้ตรงกับความต้องการ

การแข่งขันทางการตลาด

นอกจากจะศึกษาข้อมูลของกลุ่มลูกค้าและข้อมูลของคู่แข่งแล้ว จะต้องมีการแข่งขันด้านอื่น ๆ ด้วย ได้แก่

1. **สินค้าหรือบริการ** สินค้าต้องมีคุณภาพถูกใจผู้บริโภค มีประโยชน์ต่อการนำไปใช้
2. **ราคา** ราคาสินค้าต้องเหมาะสมกับคุณภาพ ไม่ตั้งราคาเกินความจริง และต้องพิจารณาจากราคาของคู่แข่งด้วยไม่สูงและไม่ต่ำเกินไป
3. **ช่องทางการจำหน่าย** พิจารณาว่าจะจำหน่ายอย่างไร โดยทางใดสินค้าจึงจะถึงผู้บริโภคได้อย่างปลอดภัยและยังคงคุณภาพ เช่น บริการถึงบ้านผ่านการขายตรง หรือขายปลีกทางอินเทอร์เน็ต
4. **การส่งเสริมการขาย** เป็นกรรมวิธีการขายที่สามารถดึงดูดใจให้ลูกค้า เช่น การลด แลก แจก แถม หรือให้ลองเอาสินค้าไปใช้ก่อน หรือขายควบกับสินค้าชนิดอื่น ๆ การโฆษณาต่าง ๆ

ข้อมูลที่ใช้ในการตัดสินใจทางการตลาด

1. **ข้อมูลผู้บริโภค** ต้องรู้ว่าผู้บริโภคมักรสนิยมอย่างไร และมีอำนาจในการซื้อเล็กน้อยเพียงใด
2. **ข้อมูลคู่แข่ง** ต้องรู้ว่าคู่แข่งชั้นเป็นใคร ขายอะไร จุดเด่นของสินค้า กำลังทำอะไร ถึงขั้นใด ถ้าสามารถมีข้อมูลผู้บริโภคและข้อมูลคู่แข่งชั้นมากเท่าไรก็สามารถตัดสินใจได้ถูกต้อง

การคิดต้นทุนการผลิต

การคิดต้นทุนการผลิต นิยมคิดต้นทุนในรอบปีหรือต่อรอบการผลิตขึ้นอยู่กับลักษณะของผลผลิต การคิดต้นทุนการผลิตให้พิจารณาทั้งต้นทุนที่ใช้ไปในลักษณะเงินสดและที่ไม่เป็นเงินสด ซึ่งประกอบด้วย

ต้นทุนผันแปร

1. ต้นทุนผันแปรที่เป็นเงินสด

- 1.1 ค่าวัสดุ อุปกรณ์ในการประกอบอาชีพ เช่น วัสดุอุปกรณ์อาชีพการเกษตร เช่น ปุ๋ย พันธุ์พืช พันธุ์สัตว์ ค่าน้ำมัน และค่าแรงซ่อมเครื่องจักร วัสดุ อุปกรณ์ในอาชีพรับจ้างซักรีดเสื้อผ้า เช่น ผงซักฟอก น้ำยาซักแห้ง
- 1.2 ค่าจ้างแรงงาน เป็นค่าจ้างแรงงานในการผลิต เช่น ค่าแรงซ่อมเครื่องจักร ค่าแรงงานไถดิน ค่าจ้างลูกจ้างในร้านอาหาร
- 1.3 ค่าเช่าที่ดิน เป็นค่าเช่าที่ดินในการประกอบธุรกิจ เช่น ค่าเช่านา
- 1.4 ค่าเสียโอกาสของเงินทุน หมายถึง ค่าชดเชยที่เจ้าของธุรกิจนำเงินสดของตนไปลงทุนแทนการได้รับเมื่อนำเงินนี้ไปฝากธนาคารก็จะได้ออกเบี้ยแทน ดังนั้นการคิดต้นทุนก็ให้ใช้อัตราดอกเบี้ยเงินฝากประจำของธนาคารพาณิชย์ปีนั้น ๆ
- 1.5 ค่าใช้จ่ายอื่น ๆ ที่นอกเหนือจากข้อ 1.1-1.4

2. ต้นทุนผันแปรที่ไม่เป็นเงินสด ได้แก่

- 2.1 ค่าแรงงานในครัวเรือน เป็นแรงงานในครัวเรือน ส่วนใหญ่ธุรกิจในครอบครัวไม่ค่อยมีการนำแรงงานมาคิดเป็นต้นทุน จึงไม่ทราบต้นทุนที่แท้จริง การคิดค่าแรงในครัวเรือนให้คิดในอัตราค่าแรงงานในท้องถิ่นนั้น ๆ
- 2.2 ค่าเสียโอกาสของที่ดิน กรณีที่เจ้าของกิจการมีที่ดินเป็นของตนเอง การคิดต้นทุนให้คิดตามอัตราค่าเช่าที่ดินในท้องถิ่นหรือบริเวณใกล้เคียง

ต้นทุนคงที่

1. ต้นทุนคงที่ที่เป็นเงินสด เป็นจำนวนเงินที่ต้องจ่าย เป็นค่าดอกเบี้ยเงินกู้เพื่อนำมาใช้ในการทำธุรกิจ
2. ต้นทุนที่ไม่มีเงินสด ได้แก่ ค่าเสื่อมราคาของอุปกรณ์ อาคาร โรงเรือน หมายถึง การเสื่อมของเครื่องจักร อุปกรณ์ต่าง ๆ อาคาร โรงเรือน ที่ลดลงตามอายุการใช้งาน การคิดต้นทุนจะคิดจากการเฉลี่ยจำนวนเงินที่ซื้อไป เช่น ซื้อรถไถนามา 1 คัน ราคา 10,000 บาท ก็คิดว่าจะใช้ได้ 5 ปี ดังนั้น ค่าเสื่อมราคาเท่ากับ 10,000 หาร 5 ต้องเสียค่าเสื่อมราคาของรถไถนาปีละ 2,000 บาท ก็ให้นำไปคิดเป็นต้นทุนการผลิตทุก ๆ ปี ใน 5 ปี

รายได้จากการประกอบอาชีพ

เป็นรายได้ที่เกิดจากการขายผลผลิต/บริการ อาจจะเป็นรายได้ที่ทยอยการได้รับ ควรคิดเป็นรายได้ในรอบปีหรือช่วงการผลิตเช่นเดียวกับการคิดต้นทุน

การพิจารณาจุดคุ้มทุน

จุดคุ้มทุน หมายถึง ปริมาณการขายที่ทำให้มีรายได้ทั้งหมดเท่ากับต้นทุนทั้งหมดพอดี ซึ่งจะไม่มีการกำไรหรือขาดทุน

วิธีพิจารณาจุดคุ้มทุน มีดังนี้

1. มีข้อมูลการลงทุนของปัจจัยการผลิตต่าง ๆ
2. มีข้อมูลรายได้จากการขายผลผลิต/บริการ
3. นำข้อมูลทั้งต้นทุนและรายได้จากการขายผลผลิตมาลงบัญชีรายรับ-รายจ่าย ก็จะทราบว่าคุ้มทุนหรือได้กำไร หรือขาดทุน

ราคาผลผลิต/บริการ

ราคาผลผลิต/บริการ อาจแปรผันไปตามราคาของปัจจัยการผลิต เช่น อาชีพเสริมสวย ราคาบริการอาจจะปรับไปตามราคาของน้ำยาต่าง ๆ ที่ใช้ในการตัดผม ซึ่งก็จะไม่ค่อยมีการปรับตัวบ่อย ๆ แต่ราคาของผลผลิตทางการเกษตรอาจจะมีการปรับตัวบ่อย ดังนี้

1. **ปัจจัยการผลิต** ราคาผลผลิตขึ้นอยู่กับราคาปัจจัยการผลิต เมื่อปัจจัยการผลิตสูงขึ้น ราคาผลผลิตก็ต้องสูงขึ้นตามไปด้วย ซึ่งแบ่งเป็น 2 ชนิด คือ
 - 1.1 **ปัจจัยผันแปร** หมายถึง ปัจจัยที่ใช้แล้วหมดไป เช่น ปุ๋ย สารกำจัดศัตรูพืช แรงงานที่มีราคาเปลี่ยนแปลงได้ในระยะเวลาสั้น มีขึ้น มีลง
 - 1.2 **ปัจจัยคงที่** หมายถึง ปัจจัยการผลิตที่ราคาไม่เปลี่ยนแปลงในระยะสั้น และมีอายุการใช้งานได้นาน เช่น เครื่องจักร ค่าเช่าที่ดิน
2. **ความสามารถในการจัดการของเจ้าของกิจการ** โดยพยายามลดต้นทุนการใช้ปัจจัยในการผลิตที่ฟุ่มเฟือย และเกินความจำเป็น เช่น ลดการใช้ปุ๋ยลงบ้าง ก็ไม่ทำให้ผลผลิตลดลง หรือในกรรมวิธีการผลิตอาจใช้สิ่งทดแทนกันได้ เช่น ใช้เศษพืชเป็นอาหารสัตว์แทนการซื้ออาหารสัตว์สำเร็จรูป
3. **ราคาขายผลผลิต** ราคาขายไม่แน่นอน โดยเฉพาะผลผลิตทางการเกษตรจะมีผลกระทบมาก ถ้ามีผลผลิตมากราคาผลผลิตก็ตกต่ำ ดังนั้น ควรมีวิธีแก้ไข เช่น ผลิตให้ออกนอกฤดูฤดูกาล หรือผลิตให้ออกในช่วงเทศกาล หรือนำไปแปรรูปเป็นการเพิ่มมูลค่า

ปัญหาและอุปสรรค

ผู้ประกอบการจะต้องศึกษาและคาดการณ์ล่วงหน้าว่าอาจจะมีปัญหาและอุปสรรคใด เพื่อการเตรียมหาทางออกในการแก้ปัญหาโดยเร็ว เช่น ฝนแล้ง ต้องเตรียมน้ำจากที่ใด เงินทุนไม่พอเพียงจะจัดหามาทดแทนได้อย่างไร ราคาพืชผลตกต่ำจะใช้วิธีการถนอมผลผลิตหรือไม่

ความมั่นคงในการประกอบอาชีพ

เป็นการศึกษาแนวโน้มความต้องการของผู้บริโภค ความเป็นไปได้ในการขยายตลาด

เรื่องที่ 3 การลำดับอาชีพและเหตุผล

เมื่อผู้เรียนได้ศึกษาองค์ประกอบและปัจจัยสำคัญของความเป็นไปได้ในการประกอบอาชีพของคนในชุมชน สังคม ที่ตนอยู่อาศัยแล้ว ก่อนการตัดสินใจเลือกประกอบอาชีพ ให้พิจารณาความเป็นไปได้ของอาชีพแล้วลำดับอาชีพที่มีความเป็นไปได้ และเหมาะสมกับตนเองตามสภาพแวดล้อมของสังคมนชุมชน ประกอบกับความรู้ทางวิชาการ เป็นสิ่งจำเป็นที่ผู้เรียน ควรคำนึงถึงและดำเนินการจัดลำดับอาชีพ พร้อมให้เหตุผลประกอบ เพื่อช่วยในการตัดสินใจเลือกประกอบอาชีพต่อไป

ใบงานที่ 4

คัดเลือกอาชีพที่มีความเป็นไปได้ในชุมชน

1. ให้ผู้เรียนทำความเข้าใจกับความเป็นไปได้ในการเข้าสู่อาชีพ
2. จากบทที่ 1 และใบงานที่ 2 ที่ได้ศึกษาอาชีพไว้ 10 อาชีพ ให้ผู้เรียนเลือกอาชีพ ที่คิดว่าจะสามารถประกอบอาชีพได้ในชุมชน จำนวน 3 อาชีพ โดยพิจารณาความเป็นไปได้ในการจัดการอาชีพ
3. ให้ลงบันทึกรายละเอียดของแต่ละอาชีพลงในแบบบันทึก สิ่งที่ต้องบันทึกได้แก่ การกำหนดชนิดของสินค้า ปัจจัยที่ใช้ในการผลิต การจัดการการผลิต การจัดการการตลาด ผลกระทบต่อสภาพแวดล้อมในชุมชน ความรู้ความสามารถของผู้ประกอบอาชีพ ปัญหาอุปสรรค ความมั่นคงในการประกอบอาชีพ
4. ศึกษารายละเอียดแต่ละอาชีพ นอกจากจะศึกษาจากใบงานที่ 2 แล้ว อาจศึกษาเพิ่มเติมจากผู้รู้ ภูมิปัญญา แหล่งเรียนรู้ เอกสารต่าง ๆ โดยวิธีการอ่าน สัมภาษณ์ แล้วนำมาสรุปเป็นของตนเองแต่ละขั้นตอน

แบบบันทึก

อาชีพที่ 1

1. กำหนดชนิดของสินค้า

.....
.....
.....

2. ปัจจัยที่ใช้ในการผลิต

.....
.....
.....

3. การจัดการการผลิต

.....
.....
.....

4. กระบวนการผลิต

.....
.....
.....

5. การจัดการการตลาด

.....
.....
.....

6. ผลกระทบต่อสภาพแวดล้อมในชุมชน

.....
.....
.....

7. ความรู้ความสามารถของผู้ประกอบอาชีพ

.....
.....
.....

8. รายได้ที่คาดว่าจะได้รับ

.....
.....

9. ปัญหาอุปสรรค

.....
.....
.....

แบบบันทึก

อาชีพที่ 2

1. กำหนดชนิดของสินค้า

.....
.....
.....

2. ปัจจัยที่ใช้ในการผลิต

.....
.....
.....

3. การจัดการการผลิต

.....
.....
.....

4. กระบวนการผลิต

.....
.....
.....

5. การจัดการการตลาด

.....
.....
.....

6. ผลกระทบต่อสภาพแวดล้อมในชุมชน

.....
.....
.....

7. ความรู้ความสามารถของผู้ประกอบอาชีพ

.....
.....
.....

8. รายได้ที่คาดว่าจะได้รับ

.....
.....

9. ปัญหาอุปสรรค

.....
.....
.....

แบบบันทึก

อาชีพที่ 3

1. กำหนดชนิดของสินค้า

.....

.....

.....

2. ปัจจัยที่ใช้ในการผลิต

.....

.....

.....

3. การจัดการการผลิต

.....

.....

.....

4. กระบวนการผลิต

.....

.....

.....

5. การจัดการการตลาด

.....

.....

.....

6. ผลกระทบต่อสภาพแวดล้อมในชุมชน

.....

.....

.....

7. ความรู้ความสามารถของผู้ประกอบอาชีพ

.....
.....
.....

8. รายได้ที่คาดว่าจะได้รับ

.....
.....

9. ปัญหาอุปสรรค

.....
.....
.....

ใบงานที่ 5

การแลกเปลี่ยนเรียนรู้

1. ให้ผู้เรียนแต่ละคนนำเสนอสาระสำคัญในการประกอบอาชีพแต่ละอาชีพ ให้ครู เพื่อน และผู้เกี่ยวข้อง เพื่อให้ร่วมกันแสดงความคิดเห็น
2. จัดบันทึกผลการแสดงความคิดเห็นที่เป็นประโยชน์ต่อการพิจารณาอาชีพทั้ง 3 อาชีพของผู้เรียน

แบบบันทึก

สรุปความคิดเห็นต่อ

1. อาชีพที่ 1

.....

.....

.....

.....

.....

2. อาชีพที่ 2

.....

.....

.....

.....

.....

.....

3. อาชีพที่ 3

.....

.....

.....

.....

.....

บทที่ 3

การตัดสินใจเข้าสู่อาชีพ

สาระสำคัญ

นอกจากจะตัดสินใจเลือกอาชีพโดยอาศัยข้อมูลการผลิต และการตลาดแล้ว ผู้ประกอบการเอง ต้องพร้อมที่จะประกอบอาชีพนั้น โดยพิจารณาว่าตนเองมีความสามารถดำเนินการประกอบอาชีพได้อย่างมีความสุขหรือไม่ ซึ่งต้องมีกระบวนการตัดสินใจ เพื่อให้มีความเป็นไปได้มากที่สุด

ตัวชี้วัด

ผู้เรียนสามารถตัดสินใจเลือกอาชีพได้เหมาะสมกับตนเอง

ขอบข่ายเนื้อหา

- เรื่องที่ 1 ตัดสินใจเข้าสู่อาชีพด้วยปรัชญาคิดเป็น
- เรื่องที่ 2 ตัดสินใจเข้าสู่อาชีพด้วยการวิเคราะห์ศักยภาพ

ขั้นตอนการเรียนรู้

| ลักษณะบ่งชี้ ความสำเร็จของผู้เรียน | กิจกรรม | การวัดและประเมินผล | สื่อการเรียนรู้ |
|---------------------------------------|--|---|-----------------|
| เลือกอาชีพได้ เหมาะสมกับตนเอง | 1. ผู้เรียนศึกษาปรัชญา “คิดเป็น” กับการเข้าสู่อาชีพ | ซักถามความเข้าใจ | หนังสือเรียน |
| | 2. ผู้เรียนทำใบงานที่ 6 เพื่อทดสอบความเข้าใจ ปรัชญา “คิดเป็น” | ผลจากการบันทึกการ ประยุกต์ใช้ปรัชญา “คิดเป็น” กับการดำเนิน ชีวิต | ใบงานที่ 6 |
| | 3. ผู้เรียนทำใบงานที่ 7 เกี่ยวกับการกำหนดข้อมูล 3 ด้าน | ผลการกำหนดข้อมูล 3 ด้าน ในใบงาน | ใบงานที่ 7 |
| | 4. ผู้เรียนทำใบงานที่ 8 เพื่อตรวจสอบความเป็นไปได้ ของข้อมูล 3 ด้าน | ผลจากการทำใบงาน | ใบงานที่ 8 |
| | 5. ผู้เรียนทำใบงานที่ 9 เพื่อตรวจสอบข้อมูล 3 ด้าน | ผลจากการทำใบงาน | ใบงานที่ 9 |
| | 6. ผู้เรียนทำใบงานที่ 10 เพื่อสรุปการตัดสินใจเลือก อาชีพ | ผลจากการทำใบงาน | ใบงานที่ 10 |
| | 7. ผู้เรียนศึกษาตัดสินใจเข้าสู่ อาชีพด้วยการวิเคราะห์ ศักยภาพ | ซักถามความเข้าใจ | หนังสือเรียน |

| ลักษณะบ่งชี้ ความสำเร็จของผู้เรียน | กิจกรรม | การวัดและประเมินผล | สื่อการเรียนรู้ |
|---------------------------------------|--|--------------------|-----------------|
| เลือกอาชีพได้ เหมาะสมกับตนเอง | 8. ผู้เรียนทำใบงานที่ 11 เพื่อพิจารณาตัดสินใจ ประกอบอาชีพด้วยการ วิเคราะห์ศักยภาพ | ผลจากการทำใบงาน | ใบงานที่ 11 |

เรื่องที่ 1 ตัดสินใจเข้าสู่อาชีพด้วยปรัชญาคิดเป็น

ปรัชญา “คิดเป็น” เชื่อว่ามนุษย์ทุกคนมีพื้นฐานชีวิตแตกต่างกัน มีวิธีการดำเนินชีวิตที่แตกต่างกัน มีความต้องการที่แตกต่างกัน แต่ทุกคนล้วนมีความต้องการที่จะมีความสุขเหมือนกัน เมื่อทุกคนต้องการมีความสุขเหมือนกัน จึงต้องมีกระบวนการเพื่อให้เกิดความสุข คือ กระบวนการ “คิดเป็น” โดยมีฐานข้อมูลด้านวิชาการ ด้านสังคมและสิ่งแวดล้อม และข้อมูลของตนเอง มาเป็นตัวการในการช่วยตัดสินใจได้แล้ว จึงเลือกหนทางในการดำเนินชีวิต ก็จะเกิดความสุขจากการตัดสินใจถูกต้อง เมื่อดำเนินการแล้วและยังเกิดปัญหา หรือยังไม่เกิดความสุข จึงกลับมาย้อนดูความผิดพลาดจากข้อมูลว่าวิเคราะห์ข้อมูลครบหรือยัง แล้วจึงตัดสินใจใหม่ตามวัฏจักร “คิดเป็น” เพื่อการแก้ปัญหาที่ยั่งยืนแล้วเกิดสุขอย่างอึดภาพ

หลักของการคิดเป็น

1. “คิดเป็น” เชื่อว่าสังคมเปลี่ยนแปลงอยู่ตลอดเวลา ก่อให้เกิดปัญหา ซึ่งปัญหานั้น สามารถแก้ไขได้
2. คนเราจะแก้ไขปัญหาต่างๆ ได้อย่างเหมาะสมที่สุด โดยใช้ข้อมูลมาประกอบการตัดสินใจอย่างน้อย 3 ประการ คือ ข้อมูลเกี่ยวกับตนเอง สังคม และวิชาการ
3. เมื่อได้ตัดสินใจแก้ไขปัญหาด้วยการไตร่ตรองรอบคอบทั้ง 3 ด้านแล้ว ย่อมก่อให้เกิดความพอใจในการตัดสินใจ และควรรับผิดชอบต่อการตัดสินใจนั้น
4. แต่สังคมเปลี่ยนแปลงอยู่ตลอดเวลา การคิดตัดสินใจอาจจะต้องเปลี่ยนแปลง ปรับปรุงใหม่ให้เหมาะสมกับสภาพและสถานการณ์ที่เปลี่ยนไป

ลักษณะของคนคิดเป็น มี 8 ประการ

1. มีความเชื่อว่าปัญหาที่เกิดขึ้นเป็นสิ่งธรรมดา สามารถแก้ไขได้
2. การคิดที่ดีต้องใช้ข้อมูลหลาย ๆ ด้าน (ตนเอง สังคม วิชาการ)
3. รู้ว่าข้อมูลเปลี่ยนแปลงอยู่เสมอ
4. สนใจที่จะวิเคราะห์ข้อมูลอยู่เสมอ
5. รู้ว่าการกระทำของคนมีผลต่อสังคม
6. ทำแล้ว ตัดสินใจแล้วสบายใจ และเต็มใจรับผิดชอบ
7. แก้ปัญหาชีวิตประจำวันอย่างมีระบบ
8. รู้จักชั่งน้ำหนักคุณค่า

สมรรถภาพของคน “คิดเป็น”

1. เผชิญปัญหาในชีวิตประจำวันอย่างมีระบบ
2. สามารถที่จะแสวงหาและใช้ข้อมูลหลาย ๆ ด้าน ในการคิดแก้ปัญหา
3. รู้จักชั่งน้ำหนัก คุณค่า และตัดสินใจหาทางเลือกให้สอดคล้องกับค่านิยม ความสามารถ และสถานการณ์ หรือเงื่อนไขส่วนตัวและระดับความเป็นไปได้ของทางเลือกต่าง ๆ

กระบวนการไปสู่การคิดเป็น มีดังนี้

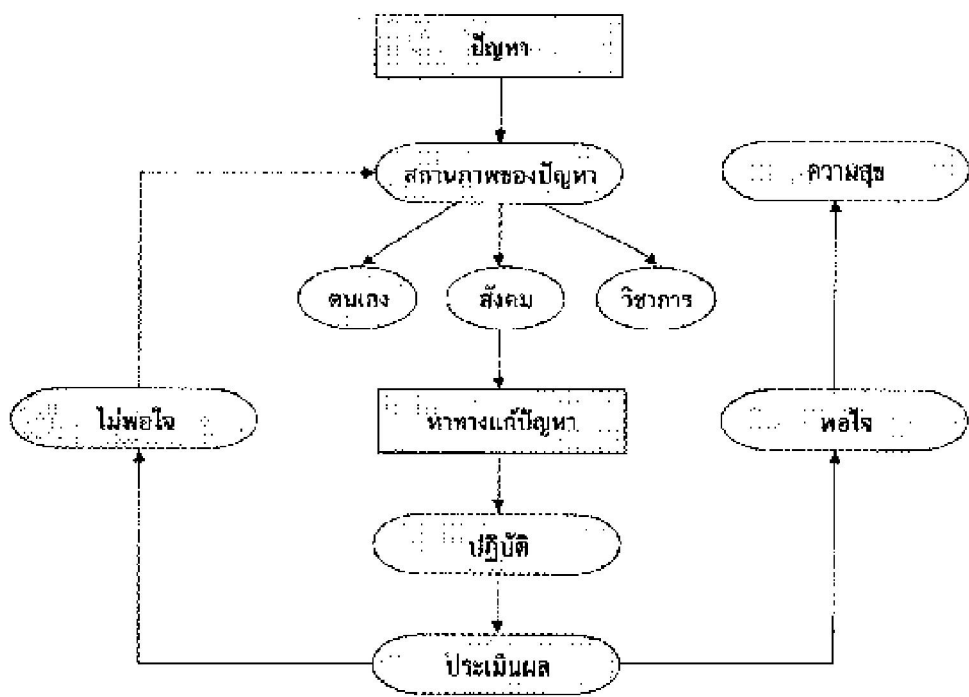

แผนภูมิขั้นตอนกระบวนการแก้ปัญหา “คิดเป็น”

1. **ขั้นสำรวจปัญหา** เมื่อเกิดปัญหาย่อมต้องเกิดกระบวนการคิดแก้ปัญหา
2. **ขั้นหาสาเหตุของปัญหา** เป็นการหาข้อมูลมาวิเคราะห์ว่าปัญหาที่เกิดขึ้นนั้น เกิดขึ้นได้อย่างไร มีอะไรเป็นองค์ประกอบของปัญหาบ้าง
 - สาเหตุจากตนเอง พื้นฐานของชีวิต ครอบครัว อาชีพ การปฏิบัติตน คุณธรรม ฯลฯ
 - สาเหตุจากสังคม บุคคลที่อยู่แวดล้อม ตลอดจนความเชื่อ ประเพณี ฯลฯ
 - สาเหตุจากขาดวิชาการความรู้ต่าง ๆ ที่เกี่ยวข้องกับปัญหา
3. **ขั้นวิเคราะห์หาทางแก้ปัญหา** เป็นการวิเคราะห์ทางเลือกในการแก้ปัญหา โดยใช้ข้อมูลด้านตนเอง สังคม วิชาการ มาประกอบในการวิเคราะห์
4. **ขั้นตัดสินใจ** เมื่อได้ทางเลือกแล้ว จึงตัดสินใจเลือกแก้ปัญหาในทางที่มีข้อมูลต่าง ๆ พร้อมสมบูรณ์ที่สุด
5. **ขั้นตัดสินใจไปสู่การปฏิบัติ** เมื่อตัดสินใจเลือกทางใดแล้ว ต้องยอมรับว่าเป็นทางเลือกที่ดีที่สุด ในข้อมูลเท่าที่มีขณะนั้น
6. **ขั้นปฏิบัติในการแก้ปัญหา** ในขั้นนี้เป็นการประเมินผลพร้อมกันไปด้วย
 - ถ้าเป็นผลที่พอใจ ก็จะถือว่าพบความสุข เรียกว่า คิดเป็น
 - ไม่พอใจ หรือผลออกมาไม่ได้เป็นไปตามที่คิดไว้ หรือข้อมูลเปลี่ยน ต้องเริ่มต้นกระบวนการคิดแก้ปัญหาใหม่

ข้อมูลประกอบการตัดสินใจ มี 3 ด้าน

1. **ข้อมูลเกี่ยวกับตนเอง** คือ ข้อมูลของสิ่งต่าง ๆ ที่เกี่ยวข้องกับการประกอบอาชีพ ที่ตนเองมีอยู่ในขณะนั้น อาจจะแบ่งเป็นดังนี้
 - 1.1 **ปัจจัยการผลิต** เช่น เงินทุน ที่ดิน แรงงาน เครื่องมือ เครื่องใช้ วัสดุ
 - 1.2 **ความถนัดของแต่ละบุคคล** การที่จะประกอบอาชีพให้ได้ผลดีจะต้องพิจารณาถึงความถนัดของตนเองด้วยเสมอ เพราะความถนัดจะช่วยให้การกระทำในสิ่งที่ตนถนัดนั้นเป็นไปอย่างสะดวก รวดเร็ว คล่องแคล่ว และมองเห็นช่องทางที่จะพัฒนาอาชีพให้รู้คนหน้าได้ดีกว่าคนที่ไม่มี ความถนัด ในอาชีพนั้น ๆ แต่ต้องตัดสินใจเลือกประกอบอาชีพนั้น ๆ

- 1.3 ความรักและความจริงใจ เป็นองค์ประกอบที่เกิดจากความรู้สึกภายในของแต่ละคนซึ่งความรู้สึกมักจะเป็นแรงผลักดันให้เกิดความมานะ อดทน กล้าสู้ กล้าเสี่ยง ซึ่งถือว่าเป็นองค์ประกอบในการตัดสินใจที่สำคัญอย่างหนึ่ง หากการพิจารณาตัดสินใจมิได้คำนึงถึงสิ่งนี้แล้ว การที่จะประกอบอาชีพอย่างเด็ดเดี่ยวปัญหาจะลดน้อยลงได้ง่ายในโอกาสต่อไป
2. ข้อมูลเกี่ยวกับสิ่งแวดล้อมและสังคม คือ ข้อมูลต่าง ๆ ที่อยู่รอบ ๆ ตัวเรา หรือจะต้องเข้ามาเกี่ยวข้องที่จะส่งผลดี ผลเสีย ต่อการประกอบอาชีพของตน เช่น ทำเลตลาด ส่วนแบ่งของตลาด ทรัพยากรที่เอื้อในท้องถิ่น แหล่งความรู้ ตลอดจนผลที่จะเกิดขึ้นต่อชุมชน หากเลือกอาชีพนั้น ๆ
3. ข้อมูลที่เกี่ยวกับความรู้พื้นฐานทางวิชาการของอาชีพ คือ ข้อมูลความรู้และเทคนิคต่าง ๆ สำหรับการประกอบอาชีพนั้น ๆ เช่น วิธีบังคับให้เกิดผล ผลต่อคนออกฤดูกาล การคำนวณ สูตรปุ๋ย เทคโนโลยีในการผลิตเครื่องมือ เครื่องใช้เอง

ใบงานที่ 6

ประยุกต์ใช้ปรัชญา “คิดเป็น”

1. ผู้เรียนทำความเข้าใจกับปรัชญา “คิดเป็น”
2. ผู้เรียนร่วมกันคิดว่าจะนำปรัชญา “คิดเป็น” ไปใช้ในชีวิตประจำวันได้อย่างไร แล้วยกตัวอย่างให้เห็นชัดเจน

แบบบันทึก
การใช้ปรัชญา “คิดเป็น” กับการดำเนินชีวิต

1. การนำไปใช้ในชีวิตประจำวันเพื่อแก้ปัญหา

.....

.....

.....

.....

.....

.....

.....

2. สาเหตุของปัญหา

.....

.....

.....

.....

.....

3. ข้อมูล 3 ด้าน ได้แก่

3.1 ด้านตนเอง ประกอบด้วย

.....

.....

.....

3.2 ด้านวิชาการ ประกอบด้วย

.....

.....

.....

3.3 ด้านสังคมและสิ่งแวดล้อม ประกอบด้วย

.....
.....
.....

4. วิเคราะห์หาทางแก้ปัญหา

.....
.....
.....
.....
.....

5. ขึ้นตัดสินใจ

.....
.....
.....
.....
.....

6. สรุป

.....
.....
.....
.....
.....

ใบงานที่ 7

กำหนดข้อมูล 3 ด้าน

จากการที่ผู้เรียนศึกษากระบวนการประกอบอาชีพและปรัชญา “คิดเป็น” จนเข้าใจแล้ว
ให้นำมากำหนด ข้อมูล 3 ด้าน ที่สอดคล้องกับอาชีพ ทั้ง 3 อาชีพ ที่กำหนดไว้ในใบงานที่ 5

ข้อมูล 3 ด้าน ได้แก่

1. ด้านตนเอง
2. ด้านสังคมและสิ่งแวดล้อม
3. ด้านวิชาการ

โดยกำหนดข้อมูลแต่ละด้านลงในแบบบันทึกที่กำหนดให้

แบบบันทึก

การกำหนดข้อมูล 3 ด้าน

อาชีพที่ 1

| ข้อมูลด้านตนเอง | ข้อมูลด้านสังคมและสิ่งแวดล้อม | ข้อมูลด้านวิชาการ |
|-------------------|-------------------------------|-------------------------|
| เช่น | | |
| 1. ความรู้ในอาชีพ | 1. ท่าเสที่ตั้ง | 1. ความรู้อาชีพ |
| 2. ต้นทุน | 2. ส่วนแบ่งของตลาด | 2. เทคนิคการประกอบอาชีพ |
| 3. | 3. | 3. |
| 4. | 4. | 4. |
| 5. | 5. | 5. |
| 6. | 6. | 6. |
| 7. | 7. | 7. |
| 8. | 8. | 8. |
| 9. | 9. | 9. |
| 10. | 10. | 10. |

อาชีพที่ 2

| ข้อมูลด้านตนเอง | ข้อมูลด้านสังคมและสิ่งแวดล้อม | ข้อมูลด้านวิชาการ |
|-----------------|-------------------------------|-------------------|
| 1. | 1. | 1. |
| 2. | 2. | 2. |
| 3. | 3. | 3. |
| 4. | 4. | 4. |
| 5. | 5. | 5. |
| 6. | 6. | 6. |
| 7. | 7. | 7. |
| 8. | 8. | 8. |
| 9. | 9. | 9. |
| 10. | 10. | 10. |

อาชีพที่ 3

| ข้อมูลด้านตนเอง | ข้อมูลด้านสังคมและสิ่งแวดล้อม | ข้อมูลด้านวิชาการ |
|-----------------|-------------------------------|-------------------|
| 1. | 1. | 1. |
| 2. | 2. | 2. |
| 3. | 3. | 3. |
| 4. | 4. | 4. |
| 5. | 5. | 5. |
| 6. | 6. | 6. |
| 7. | 7. | 7. |
| 8. | 8. | 8. |
| 9. | 9. | 9. |
| 10. | 10. | 10. |

ใบงานที่ 8

1. ให้ผู้เรียนนำเสนอข้อมูลแต่ละด้านเพื่อให้ครู ผู้เรียน และผู้รู้มาร่วมกันคิดเพิ่มเติมว่า ควรมีข้อมูลใดอีกที่จะนำมาพิจารณา
2. ให้ผู้เรียนสรุปผลลงในแบบบันทึก

แบบบันทึก

ข้อมูล 3 ด้านที่เพิ่มเติม

สิ่งเพิ่มเติมจากที่คิดไว้จากใบงานที่ 7

1. ข้อมูลด้านตนเอง

อาชีพที่ 1.....

.....

อาชีพที่ 2.....

.....

อาชีพที่ 3.....

.....

2. ข้อมูลด้านสังคมและสิ่งแวดล้อม

อาชีพที่ 1.....

.....

อาชีพที่ 2.....

.....

อาชีพที่ 3.....

.....

3. ข้อมูลด้านวิชาการ

อาชีพที่ 1.....

.....

อาชีพที่ 2.....

.....

อาชีพที่ 3.....

.....

ใบงานที่ 9

1. ให้ผู้เรียนนำข้อมูล 3 ด้าน ที่กำหนดไว้ในใบงานที่ 7 และ 8 มาใส่ช่องซ้ายมือของแบบบันทึก
2. ตรวจสอบความเป็นไปได้ต่อการนำไปปฏิบัติ เพื่อหาทางออกโดยระบุว่าทำได้แน่นอน พอทำได้ และทำไม่ได้
3. บางข้อมูลอาจมีเงื่อนไขก็ให้ระบุด้วย

แบบบันทึก
การตรวจสอบข้อมูล 3 ด้าน
อาชีพที่ 1

| ข้อมูลด้าน | ท่านสามารถปฏิบัติการเพื่อหาทางออกได้เพียงใด | | | เงื่อนไข |
|-------------------------|---|-----------|-----------|----------|
| | ทำได้แน่นอน | พอทำได้ | ทำไม่ได้ | |
| | (2 คะแนน) | (1 คะแนน) | (0 คะแนน) | |
| ตนเอง | | | | |
| สังคม และสิ่งแวดล้อม | | | | |
| วิชาการ | | | | |

แบบบันทึก
การตรวจสอบข้อมูล 3 ด้าน
อาชีพที่ 2

| ข้อมูลด้าน | ท่านสามารถปฏิบัติการเพื่อหาทางออกได้เพียงใด | | | เงื่อนไข |
|-------------------------|---|-----------|-----------|----------|
| | ทำได้แน่นอน | พอทำได้ | ทำไม่ได้ | |
| | (2 คะแนน) | (1 คะแนน) | (0 คะแนน) | |
| ตนเอง | | | | |
| สังคม และสิ่งแวดล้อม | | | | |
| วิชาการ | | | | |

แบบบันทึก
การตรวจสอบข้อมูล 3 ด้าน
อาชีพที่ 3

| ข้อมูลด้าน | ท่านสามารถปฏิบัติการเพื่อหาทางออกได้เพียงใด | | | เงื่อนไข |
|-------------------------|---|-----------|-----------|----------|
| | ทำได้แน่นอน | พอทำได้ | ทำไม่ได้ | |
| | (2 คะแนน) | (1 คะแนน) | (0 คะแนน) | |
| ตนเอง | | | | |
| สังคม และสิ่งแวดล้อม | | | | |
| วิชาการ | | | | |

ใบงานที่ 10

สรุปการตัดสินใจเลือกอาชีพ

เมื่อทำการวิเคราะห์อาชีพทั้ง 3 อาชีพ แล้ว ให้นำมาสรุปผลคะแนนเพื่อตัดสินใจเลือก อาชีพ
ที่ได้คะแนนสูงสุดด้วย

| อาชีพที่ 1 | คะแนน | เงื่อนไข |
|------------|-------|----------|
| 1. | | |
| 2. | | |
| 3. | | |

สรุปผลการตัดสินใจ

ขอเลือกอาชีพ

.....

.....

.....

.....

.....

.....

อธิบายเหตุผลในการเลือกอาชีพ

.....

.....

.....

.....

.....

.....

.....

.....

เรื่องที่ 2 การตัดสินใจเข้าสู่อาชีพด้วยการวิเคราะห์ศักยภาพ

การตัดสินใจที่จะดำเนินการสิ่งใดสิ่งหนึ่ง มีวิธีการหลากหลาย เช่น ทำการวิจัย ทดลองทำ ก่อนลงมือทำจริง การใช้กระบวนการคิดเป็น นอกจากนี้ยังมีวิธีการวิเคราะห์ศักยภาพต่าง ๆ ที่เกี่ยวข้องว่าสามารถดำเนินการประกอบอาชีพได้หรือไม่ ซึ่งเรื่องนี้จะได้ศึกษาต่อไป เพื่อใช้เป็นแนวทางในการตัดสินใจเข้าสู่อาชีพโดยการวิเคราะห์ศักยภาพ 5 ด้าน ได้แก่

1. ศักยภาพของทรัพยากรธรรมชาติในแต่ละพื้นที่

ทรัพยากรธรรมชาติ หมายถึง สิ่งที่เกิดขึ้นเองตามธรรมชาติ ซึ่งมนุษย์สามารถนำไปใช้ให้เกิดประโยชน์ต่อชีวิตประจำวัน และการประกอบอาชีพ ทรัพยากรธรรมชาติ ได้แก่ ป่าไม้ แม่น้ำ ลำคลอง อากาศ แร่ธาตุต่าง ๆ ทรัพยากรธรรมชาติบางชนิดใช้แล้วหมดไป เช่น แร่ธาตุต่าง ๆ บางชนิดมนุษย์สามารถสร้างทดแทนขึ้นใหม่ได้ เช่น ป่าไม้ เมื่อมนุษย์ตัดไปใช้ประโยชน์แล้วก็สามารถปลูกทดแทนขึ้นใหม่ได้ ดังนั้น การประกอบอาชีพต้องพิจารณาว่าทรัพยากรที่จะต้องนำมาใช้ในการประกอบอาชีพในพื้นที่มีหรือไม่ เพียงพอหรือไม่ ถ้าไม่มีผู้ประกอบอาชีพต้องพิจารณาใหม่ว่าจะประกอบอาชีพที่ตัดสินใจเลือกไว้หรือไม่ หรือพอจะจัดหาได้ในพื้นที่ใกล้เคียง ซึ่งผู้ประกอบการต้องเสียค่าขนส่งจะคุ้มค่ากับการลงทุนหรือไม่ เช่น ตัดสินใจจะประกอบอาชีพจักสานตะกร้าจากไม้ไผ่ แต่ในพื้นที่ไม่มีต้นไผ่ ซึ่งต้องพิจารณาแล้วว่าจะประกอบอาชีพนี้ได้หรือไม่ ถ้าต้องการประกอบอาชีพจริง ๆ เนื่องจากตลาดมีความต้องการมาก ก็ต้องคิดต่อไปว่าจะคุ้มค่ากับค่าขนส่งหรือไม่

2. ศักยภาพของพื้นที่ตามลักษณะภูมิอากาศ

ในแต่ละพื้นที่จะมีลักษณะภูมิอากาศแตกต่างกัน เช่น ประเทศไทยภาคกลางมีอากาศร้อน ภาคใต้มีฝนตกเป็นเวลานาน ภาคเหนือมีอากาศเย็น โดยเฉพาะอาชีพเกษตรกรรมขึ้นอยู่กับสภาพภูมิอากาศเป็นส่วนใหญ่ เช่น การปลูกลิ้นจี่ ลำไย ต้องการอากาศเย็นจึงจะออกผลได้ แก้วมังกรต้องการอากาศร้อน ทวีปอเมริกามีอากาศหนาวเย็นมากก็สามารถปลูกพืชเมืองหนาวได้ เช่น เชอร์รี่ แอปเปิล ดังนั้น การปลูกพืชจำเป็นต้องพิจารณาสภาพภูมิอากาศด้วยว่าเหมาะสมกับชนิดของพืชนั้น ๆ หรือไม่

3. ศักยภาพของภูมิประเทศและทำเลที่ตั้งของแต่ละพื้นที่

สภาพภูมิประเทศและทำเลที่ตั้งของแต่ละพื้นที่จะแตกต่างกัน เช่น เป็นภูเขา เป็นที่ราบสูง ที่ราบลุ่ม แต่ละพื้นที่มีผลต่อการประกอบอาชีพต่าง ๆ เช่น

- อาชีพเกษตรกรรม ขึ้นอยู่กับสภาพภูมิประเทศ เช่น อาชีพทำนา สามารถทำนาได้ทั้งในที่ราบลุ่มที่เราเห็นกันอยู่ทั่วไป แต่ในที่ราบสูงหรือบนภูเขาก็ก็นำนาได้โดยไม่ใช้น้ำขึ้นอยู่กับการใช้พันธุ์ข้าว

- อาชีพอุตสาหกรรม ภูมิประเทศและทำเลที่ตั้งในการประกอบอาชีพอุตสาหกรรมก็มีผลดีได้แก่ การอยู่ใกล้แหล่งวัตถุดิบ การคมนาคมสะดวกในการขนส่งสินค้า ถ้าเป็นอาชีพอุตสาหกรรม การท่องเที่ยวต้องมีลักษณะภูมิประเทศที่ดึงดูดนักท่องเที่ยวได้

4. ศักยภาพของศิลปะ วัฒนธรรม ประเพณีและวิถีชีวิตของแต่ละพื้นที่

แต่ละพื้นที่ทั้งในประเทศไทยและต่างประเทศมีศิลปะ วัฒนธรรม ประเพณีและวิถีชีวิตที่แตกต่างกัน ดังนั้นแต่ละพื้นที่สามารถนำเอาสิ่งเหล่านี้มาใช้เป็นอาชีพได้ เช่น เป็นสถานที่ท่องเที่ยวเข้าชมศิลปะ วัฒนธรรม ประเพณีพื้นบ้าน หรือพหุวัฒนธรรมวิถีชีวิต ซึ่งก็จะมีอาชีพอื่น ๆ เกิดตามมา เช่น การขายของที่ระลึก การนวดแผนไทย การขายอาหาร ผู้ประกอบการต้องพิจารณาว่าศิลปะ วัฒนธรรม ประเพณีและวิถีชีวิตในพื้นที่มีความโดดเด่น สามารถนำมาใช้ประกอบอาชีพได้หรือไม่

5. ศักยภาพของทรัพยากรมนุษย์ในแต่ละพื้นที่

ทรัพยากรมนุษย์ในแต่ละพื้นที่ หมายถึง ความรู้ ความสามารถของมนุษย์ที่เป็นภูมิปัญญาทั้งในอดีตจนถึงปัจจุบัน ด้านการประกอบอาชีพต่าง ๆ ในพื้นที่นั้น ๆ เช่น จังหวัดพระนครศรีอยุธยา ภูมิปัญญาทำมีดอรัญญิก ปลาตะเพียนจากโบราณ งานหล่อทองเหลือง ดังนั้น ทรัพยากรมนุษย์ในแต่ละพื้นที่ที่มีผลต่อการประกอบอาชีพ ซึ่งต้องนำมาพิจารณาว่าอาชีพที่จะตัดสินใจเข้าสู่อาชีพนั้นในพื้นที่มีภูมิปัญญาที่จะเรียนรู้ใช้ เป็นความรู้หรือนำไปประยุกต์ใช้ในการประกอบอาชีพได้หรือไม่

การประกอบอาชีพจะประสบความสำเร็จมากน้อยเพียงใด ส่วนหนึ่งขึ้นอยู่กับการวิเคราะห์ศักยภาพด้านต่าง ๆ ที่เกี่ยวข้องกับการประกอบอาชีพอย่างมีประสิทธิภาพ จะวิเคราะห์ศักยภาพใดบ้างนั้นขึ้นอยู่กับอาชีพนั้น ๆ เช่น

- **กลุ่มอาชีพเกษตรกรรม** ศักยภาพที่ต้องวิเคราะห์ ได้แก่ ทรัพยากรธรรมชาติ ลักษณะภูมิอากาศ ลักษณะภูมิประเทศ ทรัพยากรมนุษย์

- **กลุ่มอาชีพอุตสาหกรรม** ศักยภาพที่ต้องวิเคราะห์ ได้แก่ ทรัพยากรธรรมชาติ ที่ต้องอยู่ใกล้แหล่งวัตถุดิบ ลักษณะภูมิประเทศ เพื่อสะดวกในการขนส่ง ถ้าเป็นแหล่งท่องเที่ยวต้องคำนึงถึงสภาพภูมิอากาศ ศิลปะ วัฒนธรรม ประเพณี และวิถีชีวิต

- **กลุ่มอาชีพพาณิชยกรรม** ศักยภาพที่ต้องวิเคราะห์ ได้แก่ ทรัพยากรธรรมชาติ ภูมิอากาศ ภูมิประเทศ และทำเลที่ตั้ง

- **กลุ่มอาชีพความคิดสร้างสรรค์** ศักยภาพที่จำเป็นมาก ได้แก่ ศักยภาพของทรัพยากรมนุษย์ที่ต้องใช้ความคิดสร้างสรรค์ผลิตงานใหม่ ๆ

- **กลุ่มอาชีพอำนวยการและอาชีพเฉพาะทาง** ศักยภาพที่ต้องวิเคราะห์ ได้แก่ ทรัพยากรธรรมชาติ ลักษณะภูมิอากาศ ภูมิประเทศ ศิลปะ วัฒนธรรม ประเพณีและวิถีชีวิต และทรัพยากรมนุษย์

ใบงานที่ 11

จากการที่ผู้เรียนศึกษาศักยภาพ 5 ด้าน มาแล้ว ให้วิเคราะห์ศักยภาพในอาชีพที่ตัดสินใจจะประกอบกร เพื่อให้อาชีพนั้นมีความเป็นไปได้ลงในแบบบันทึก

แบบบันทึก

อาชีพ.....

| ที่ | ศักยภาพ 5 ด้าน | ที่ต้องการ / สอดคล้องกับ อาชีพ | มี | | ไม่มี | หมายเหตุ |
|-----|-------------------------------------|-----------------------------------|----|-------|-------|----------|
| | | | พอ | ไม่พอ | | |
| 1 | ทรัพยากรธรรมชาติ | 1.1 1.2 1.3 ฯลฯ | | | | |
| 2 | ภูมิอากาศ | | | | | |
| 3 | ภูมิประเทศและทำเลที่ตั้ง | | | | | |
| 4 | ศิลปะ วัฒนธรรม ประเพณี และวิถีชีวิต | | | | | |
| 5 | ทรัพยากรมนุษย์ | | | | | |

สรุปผลการตัดสินใจ

ให้เลือกอย่างใดอย่างหนึ่ง ดังนี้

ตัดสินใจเลือกอาชีพ และให้อธิบายเหตุผลความเป็นไปได้ที่จะประกอบอาชีพ

ตัดสินใจไม่เลือกอาชีพ เนื่องจาก

บทที่ 4

ความพร้อมในการเข้าสู่อาชีพ

สาระสำคัญ

เมื่อตัดสินใจว่าจะประกอบอาชีพใดแล้ว เพื่อให้เกิดความมั่นใจและเชื่อมั่นว่าอาชีพที่เลือกนั้น จะสามารถดำเนินการได้ตลอดรอดฝั่ง จึงมีความจำเป็นต้องมีการวิเคราะห์ความพร้อมของอาชีพที่ตัดสินใจเลือกให้รอบคอบอีกครั้งหนึ่ง

ผลการเรียนรู้ที่คาดหวัง

เพื่อให้ผู้เรียนสามารถตรวจสอบความเป็นไปได้ของการประกอบอาชีพให้รอบคอบ

ขอบข่ายเนื้อหา

เรื่อง ตรวจสอบความเป็นไปได้ในการประกอบอาชีพ

ขั้นตอนการเรียนรู้

| ลักษณะปัจจัย ความสำเร็จของผู้เรียน | กิจกรรม | การวัด และประเมินผล | สื่อการเรียนรู้ |
|--|---|---|------------------------------------|
| ตรวจสอบความเป็นไปได้ ในงานอาชีพที่ตัดสินใจเลือก | 1. ผู้เรียนอ่านแบบเรียน เรื่อง ความเป็นไปได้ใน การประกอบอาชีพ 2. ทำใบงานที่ 11 เกี่ยวกับการตรวจสอบ ความพร้อมของผู้เรียน ในการเลือกอาชีพ | 1. สังเกต 2. ใบงานพิจารณาจาก ผลการตรวจสอบ ความพร้อมในการ เลือกอาชีพ | หนังสือเรียน 2. ใบงานที่ 11 |

เรื่องที่ 1 ตรวจสอบความเป็นไปได้ในการประกอบอาชีพ

เมื่อตัดสินใจว่าจะประกอบอาชีพใดแล้ว เพื่อให้เกิดความมั่นใจและเชื่อมั่นว่าอาชีพที่เลือกนั้นจะสามารถดำเนินการได้ตลอดรอดฝั่ง จำเป็นต้องวิเคราะห์อย่างละเอียดถี่ถ้วน รอบคอบ ถึงแม้ว่าจะตรวจสอบข้อมูล 3 ด้าน จากกระบวนการคิดเป็นแล้ว ควรตรวจสอบอีกครั้งหนึ่งในด้านต่าง ๆ ที่มีส่วนทำให้ธุรกิจล้มเหลวได้ ได้แก่ ครอบครัว สังคม ชุมชน ตลาด ความพร้อมของปัจจัยการผลิตความยากง่ายในการดำเนินงาน

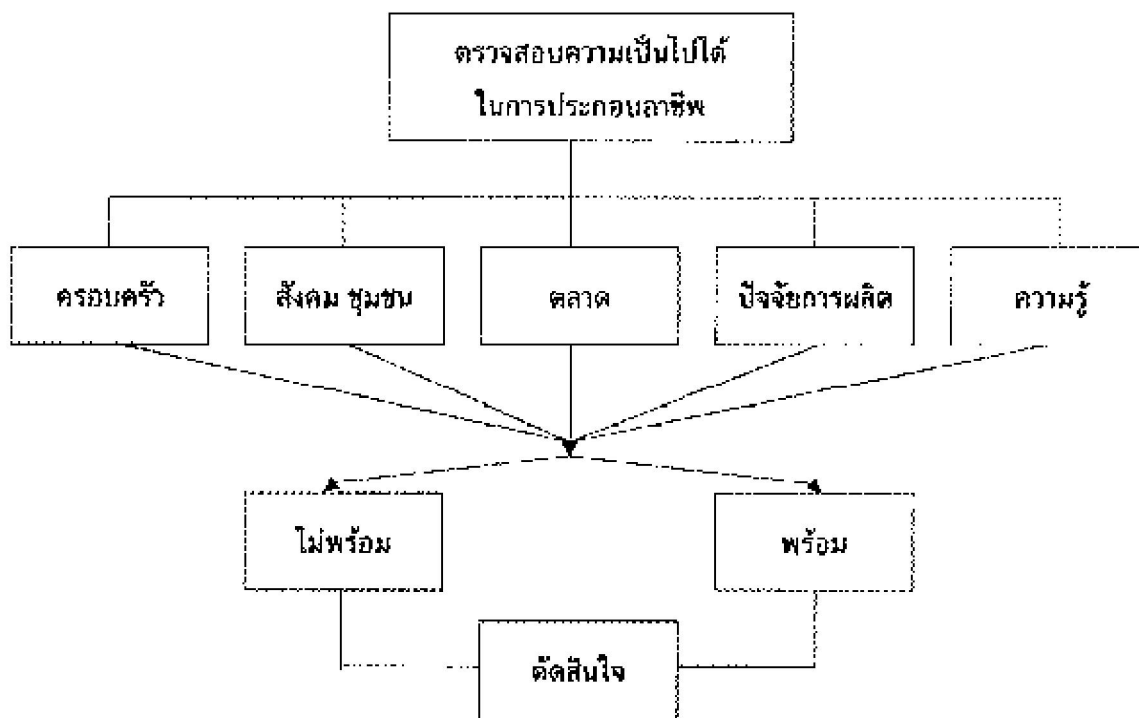

1. **ครอบครัว** ครอบครัวในที่นี้ คือ สมาชิกในครอบครัว ลูก ๆ รวมทั้งปู่ย่า ตายาย ซึ่งมีส่วนสำคัญที่จะผลักดันให้ประสบความสำเร็จในการประกอบอาชีพ ต้องให้มีความเห็นตรงกัน ถ้าขัดแย้งกันตั้งแต่แรกการดำเนินงานจะไม่ราบรื่น ถ้าเป็นความคิดเห็นที่แตกต่างกัน ควรจะต้องทบทวน มีการร่วมกันคิด ร่วมทำ ร่วมตัดสินใจทั้งกระบวนการ
2. **สังคม ชุมชน** หมายถึง สถานที่ประกอบอาชีพ สังคม ชุมชน ขอมรับไหม ควรเป็นอาชีพที่ไม่ส่งผลเสียต่อสังคม ชุมชน หรือต้องมีวิธีการแก้ไข เช่น เสียงดัง กลิ่นเหม็น ทำลายสิ่งแวดล้อม มิฉะนั้นจะเกิดการฟ้องร้องกันขึ้นก็จะทำให้อาชีพไม่ยั่งยืน
3. **ตลาด** หมายถึง มีการเตรียมตลาดรองรับสินค้าซึ่งได้จัดเตรียมไว้หรือยัง ช่วงใดถ้ามีการรับประกันสินค้าได้ยิ่งดี มีโอกาสขายได้หรือไม่มากนักน้อยแค่ไหน มีคู่แข่งมากน้อยเพียงใด จะขายสู้กับคู่แข่งได้หรือไม่ จะใช้กลยุทธ์ทางการตลาดอย่างไรจึงจะจูงใจลูกค้า

4. ความพร้อมของปัจจัยการผลิต ปัจจัยการผลิต เช่น เงินทุน แรงงาน วัสดุอุปกรณ์ วัตถุดิบ
 เงินทุน การประกอบอาชีพต้องใช้เงินทุน พิจารณาว่าตนเองมีเงินทุนหรือยัง ถ้ามีไม่พอจะ
 หาได้จากแหล่งใดบ้าง
 แรงงาน อาชีพนี้ทำคนเดียวได้หรือไม่ หรือจำเป็นต้องมีผู้ร่วมงานด้วย ถ้าจำเป็นต้องมีจะ
 หาได้หรือไม่อย่างไร
 วัสดุ อุปกรณ์ ต้องใช้เครื่องมือ วัสดุ อุปกรณ์อะไรบ้าง จำนวนเท่าใด หาซื้อได้ที่ไหน
 วัตถุดิบ จะหาซื้อจากแหล่งใด ไปซื้อเองหรือมีผู้ขายนำมาส่งถึงที่
5. ความยากง่ายในการดำเนินงาน การดำเนินงานเกี่ยวกับความรู้ ความสามารถในการผลิต
 อาจจะต้องกลับไปตรวจสอบกระบวนการผลิตว่ามีขั้นตอนใดยาก ควรเตรียมศึกษาไว้
 ล่วงหน้าเพื่อเตรียมพร้อมเมื่อถึงขั้นตอนนั้น

ใบงานที่ 11

1. ให้ผู้เรียนตรวจสอบความเป็นไปได้ในการประกอบอาชีพทั้ง 5 ด้าน อีกครั้งหนึ่ง กับ
 อาชีพที่เลือกจากใบงานที่ 10
2. สรุปลงในแบบบันทึก

แบบบันทึก

ตรวจสอบความพร้อมของอาชีพ

| ด้าน | พร้อม | ไม่พร้อม | เหตุผล |
|----------------------------------|-------|----------|--------|
| 1. ครอบครัวยุ | | | |
| 2. ด้านสังคม ชุมชน | | | |
| 3. ตลาด | | | |
| 4. ความพร้อม ของปัจจัยการผลิต | | | |
| 5. ความยากง่าย ในการดำเนินงาน | | | |

สรุป

จะดำเนินการต่อหรือไม่ อย่างไร

.....

.....

.....

.....

บรรณานุกรม

การศึกษานอกโรงเรียน, กรม. **ชุดวิชาพัฒนาอาชีพ**. ระดับประถมศึกษา.

_____. **ชุดวิชาการศึกษาช่องทางการประกอบอาชีพ**. กรุงเทพฯ : โรงพิมพ์ชุมนุม
สหกรณ์การเกษตรแห่งประเทศไทย จำกัด, 2541.

_____. **ชุดวิชาการฝึกทักษะและฝึกประกอบการเฉพาะอาชีพ**. กรุงเทพฯ : โรงพิมพ์
ชุมนุมสหกรณ์การเกษตรแห่งประเทศไทย จำกัด, 2541.

_____. **ชุดวิชาการตัดสินใจเลือกอาชีพ**. กรุงเทพฯ : โรงพิมพ์คุรุสภา, 2540.

โครงการรวมพลังพลิกฟื้นดินเกษตรไทย. คู่มือสำหรับการเกษตรยุคใหม่ ธรรมชาติของดินและปุ๋ย.
กรุงเทพฯ : 2551.

คณะผู้บรรณาธิการ ครั้งที่ 1 (วันที่ 7-10 กันยายน 2552)

- | | | |
|---------------------|---------------|---|
| 1. นางคุษฎี | ศรีวัฒนาโรทัย | กลุ่มพัฒนาการศึกษานอกโรงเรียน |
| 2. นายวิเชียร | ใจจิตร | ศูนย์ฝึกและพัฒนาทางอาชีพราษฎรไทย บริเวณชายแดนสระแก้ว |
| 3. นางสาวกฤษณา | โสภี | ศูนย์ฝึกและพัฒนาทางอาชีพราษฎรไทย บริเวณชายแดนสระแก้ว |
| 4. นางสาวทิพย์วรัณณ | สิทธิรังสรรค์ | ศูนย์ฝึกและพัฒนาอาชีพเกษตรกรรม วัดญาณสังวรารามวรมหาวิหาร อันเนื่องมาจากพระราชดำริ |

คณะผู้บรรณาธิการ ครั้งที่ 2 (วันที่ 12-15 มกราคม 2552)

- | | | |
|-----------------|---------------|---|
| 1. นางคุษฎี | ศรีวัฒนาโรทัย | กลุ่มพัฒนาการศึกษานอกโรงเรียน |
| 2. นายอุทัย | หนูแดง | ข้าราชการบำนาญ |
| 3. นายเสกขภัทร | ศรีเมือง | ศูนย์ฝึกและพัฒนาทางอาชีพราษฎรไทย บริเวณชายแดนอุดรดิตถ์ |
| 4. นางสาวสุภาพร | บุญมา | ศูนย์ฝึกและพัฒนาทางอาชีพราษฎรไทย บริเวณชายแดนอุดรดิตถ์ |
| 5. นางสาวกฤษณา | โสภี | ศูนย์ฝึกและพัฒนาทางอาชีพราษฎรไทย บริเวณชายแดนสระแก้ว |
| 6. นายวิเชียร | ใจจิตร | ศูนย์ฝึกและพัฒนาทางอาชีพราษฎรไทย บริเวณชายแดนสระแก้ว |
| 7. นายพิชิต | แสงลอย | ผู้อำนวยการ กศน. อำเภอนครชัยศรี |
| 8. นายวัชชัย | ใจหาญสุกิจ | สำนักงาน กศน. จังหวัดสมุทรสงคราม |
| 9. นางอัจฉรา | ใจหาญสุกิจ | สำนักงาน กศน. จังหวัดสมุทรสงคราม |

คณะผู้บรรณาธิการ ครั้งที่ 3 (วันที่ 2-5 มีนาคม 2553)

- | | | |
|----------------|---------------|---|
| 1. นางคุษฎี | ศรีวัฒนาโรทัย | กลุ่มพัฒนาการศึกษานอกโรงเรียน |
| 2. นายอุทัย | หนูแดง | ข้าราชการบ้านกาญ |
| 3. นายพิชิต | แสงลอย | ผู้อำนวยการ กศน. อำเภอนครชัยศรี |
| 4. นายวิเชียร | ใจจิตร | ศูนย์ฝึกและพัฒนาทางอาชีพราษฎรไทย บริเวณชายแดนสระแก้ว |
| 5. นางสาวกฤษณา | โสภี | ศูนย์ฝึกและพัฒนาทางอาชีพราษฎรไทย บริเวณชายแดนสระแก้ว |
| 6. นายสุธี | วรประดิษฐ์ | สำนักงาน กศน. จังหวัดตราด |
| 7. นางอุบล | ทัศน โกวิท | ผู้อำนวยการ กศน. อำเภอสันทราย |

คณะผู้จัดทำ

ที่ปรึกษา

- | | | |
|----------------------------|--------------|--|
| 1. นายประเสริฐ บุญเรือง | บุญเรือง | เลขาธิการ กศน. |
| 2. ดร.ชัยยศ สุวรรณ | สุวรรณ | รองเลขาธิการ กศน. |
| 3. นายวัชรินทร์ จำปี | จำปี | รองเลขาธิการ กศน. |
| 4. ดร.ทองอยู่ แก้วไทรสะอาด | แก้วไทรสะอาด | ที่ปรึกษาด้านการพัฒนาหลักสูตร กศน. |
| 5. นางรัชนีภา คัมพาทโท | คัมพาทโท | ผู้อำนวยการกลุ่มพัฒนาการศึกษาออกโรงเรียน |

ผู้เขียนและเรียบเรียง

- | | | |
|------------------------|----------------|-------------------------------|
| นางคุษฎี ศรีวัฒนาโรทัย | ศรีวัฒนา โรทัย | กลุ่มพัฒนาการศึกษาออกโรงเรียน |
|------------------------|----------------|-------------------------------|

คณะทำงาน

- | | | |
|-----------------------------------|----------------|-------------------------------|
| 1. นายสุรพงษ์ มั่นมะโน | มั่นมะโน | กลุ่มพัฒนาการศึกษาออกโรงเรียน |
| 2. นายศุภโชค ศรีรัตนศิลป์ | ศรีรัตนศิลป์ | กลุ่มพัฒนาการศึกษาออกโรงเรียน |
| 3. นางสาววรรณพร ปัทมานนท์ | ปัทมานนท์ | กลุ่มพัฒนาการศึกษาออกโรงเรียน |
| 4. นางสาวศรีัญญา กุลประดิษฐ์ | กุลประดิษฐ์ | กลุ่มพัฒนาการศึกษาออกโรงเรียน |
| 5. นางสาวเพชรินทร์ เหลืองจิตวัฒนา | เหลืองจิตวัฒนา | กลุ่มพัฒนาการศึกษาออกโรงเรียน |

ผู้พิมพ์ต้นฉบับ

- | | | |
|-----------------------------------|----------------|-------------------------------|
| 1. นางสาวปิยวดี คณะเนสม | คณะเนสม | กลุ่มพัฒนาการศึกษาออกโรงเรียน |
| 2. นางสาวเพชรินทร์ เหลืองจิตวัฒนา | เหลืองจิตวัฒนา | กลุ่มพัฒนาการศึกษาออกโรงเรียน |
| 3. นางสาวกรวรรณ กวีวงษ์พิพัฒน์ | กวีวงษ์พิพัฒน์ | กลุ่มพัฒนาการศึกษาออกโรงเรียน |
| 4. นางสาวชาลินี ธรรมธยา | ธรรมธยา | กลุ่มพัฒนาการศึกษาออกโรงเรียน |
| 5. นางสาวอลิศรา บ้านชี | บ้านชี | กลุ่มพัฒนาการศึกษาออกโรงเรียน |

ผู้พัฒนาและปรับปรุงครั้งที่ 2 (วันที่ 4 - 10 พฤศจิกายน 2554)

- | | |
|----------------------------|----------------|
| 1. นางอัญชติ ธรรมวิธิกุล | ธรรมวิธิกุล |
| 2. นางคุษฎี ศรีวัฒนาโรทัย | ศรีวัฒนา โรทัย |
| 3. นายสุธี วรประดิษฐ์ | วรประดิษฐ์ |
| 4. นางสาวกฤษณา โสภี | โสภี |
| 5. นายสุภาพ เมืองน้อย | เมืองน้อย |
| 6. นางสาวทิพวรรณ วงศ์เรือน | วงศ์เรือน |

คณะผู้ปรับปรุงข้อมูลเกี่ยวกับสถาบันพระมหากษัตริย์ ปี พ.ศ. 2560

ที่ปรึกษา

- | | | |
|----------------|-----------|--|
| 1. นายสุรพงษ์ | จำจด | เลขาธิการ กศน. |
| 2. นายประเสริฐ | หอมดี | รองเลขาธิการ กศน. |
| 3. นางตรีนุช | สุขสุดเดช | ผู้อำนวยการกลุ่มพัฒนาการศึกษา นอกระบบและการศึกษาตามอัธยาศัย |

ผู้ปรับปรุงข้อมูล

- | | | |
|---------------|-----------|---|
| นางสาวทิพวรรณ | วงศ์เรือน | กลุ่มพัฒนาการศึกษา นอกระบบและการศึกษาตามอัธยาศัย |
|---------------|-----------|---|

คณะทำงาน

- | | | |
|-------------------|--------------|---|
| 1. นายสุรพงษ์ | มันมะโน | กลุ่มพัฒนาการศึกษา นอกระบบและการศึกษาตามอัธยาศัย |
| 2. นายศุภโชค | ศรีรัตนศิลป์ | กลุ่มพัฒนาการศึกษา นอกระบบและการศึกษาตามอัธยาศัย |
| 3. นางสาวเบญจวรรณ | อำไพศรี | กลุ่มพัฒนาการศึกษา นอกระบบและการศึกษาตามอัธยาศัย |
| 4. นางเยาวรัตน์ | ปิ่นมณีวงศ์ | กลุ่มพัฒนาการศึกษา นอกระบบและการศึกษาตามอัธยาศัย |
| 5. นางสาวสุกลาง | เพชรสว่าง | กลุ่มพัฒนาการศึกษา นอกระบบและการศึกษาตามอัธยาศัย |
| 6. นางสาวทิพวรรณ | วงศ์เรือน | กลุ่มพัฒนาการศึกษา นอกระบบและการศึกษาตามอัธยาศัย |
| 7. นางสาวนภาพร | อมรเดชาวัฒน์ | กลุ่มพัฒนาการศึกษา นอกระบบและการศึกษาตามอัธยาศัย |
| 8. นางสาวชมพูนุท | สังข์พิชัย | กลุ่มพัฒนาการศึกษา นอกระบบและการศึกษาตามอัธยาศัย |